

INFORME MENSUAL DE COYUNTURA ECONÓMICA

División Económica
División Gestión de Información
Noviembre, 2023

**INFORME MENSUAL DE COYUNTURA ECONÓMICA
NOVIEMBRE, 2023**

CONTENIDO

	Página
1. Índice mensual de actividad económica	1
Indicador mensual de actividad económica (IMAE).....	3
Indicador mensual de actividad económica. Tendencia ciclo por industrias: tasas interanuales	4
Indicador mensual de actividad económica. Tendencia ciclo por industrias: tasas medias	5
Ventas de energía eléctrica	6
Ventas de combustibles	7
Indicadores del mercado laboral	8
Salarios por persona: nominal y real	9
Cotizantes por actividad económica, según sector institucional	10
Cotizantes y salarios reales.....	11
Índice de salarios mínimos: nominal y real (1984=100).....	12
2. Comercio exterior.....	13
Balanza comercial de Costa Rica	14
Exportaciones FOB según régimen	15
Importaciones según régimen	16
3. Indicadores de las finanzas públicas	17
Sector Público Global Reducido: resultado financiero	18
Situación financiera del Gobierno Central	19
Gobierno Central: tasas de variación de los ingresos	20
Gobierno Central: tasas de variación de los gastos	21
Sector Público Global: indicadores de la deuda interna y externa	22
Gobierno Central: indicadores de la deuda interna y externa	23
Banco Central de Costa Rica: indicadores de la deuda interna y externa	24
Gobierno Central: tenencia de la deuda bonificada	25
Banco Central de Costa Rica: tenencia de la deuda bonificada en moneda nacional	26

4.	Cuentas monetarias y financieras	27
4.1	Agregados monetarios y crediticios	27
	Activos internos netos y activos externos netos del BCCR ...	28
	Base monetaria, emisión y reservas de otras sociedades de depósito	29
	Sociedades de depósito: Agregados monetarios	30
	Sociedades de depósito: Agregados monetarios	31
	Riqueza financiera del Sector Privado	32
	Componentes de la riqueza financiera del sector privado	33
	Componentes de la riqueza financiera del sector privado	
	Participación relativa	34
	Sociedades de Depósito: crédito interno neto total por sector ...	35
	Otras Sociedades de Depósito: origen y aplicación de recursos....	36
	Otras Sociedades de Depósito: crédito al sector privado por actividad económica. Participación relativa	37
4.2	Mercados de negociación	38
	Montos colocados por BCCR y Ministerio de Hacienda en moneda nacional	39
	Montos colocados por Ministerio de Hacienda en moneda extranjera	40
	BCCR: Operaciones en mercados primario y secundario	41
	Mercado integrado de liquidez	42
	Transacciones bursátiles en la Bolsa Nacional de Valores	43
	Nota técnica.....	44
4.3	Tasas de interés	45
	SFN: Tasas de interés pasivas negociadas en moneda nacional ...	46
	Sistema Financiero Nacional (OSD): Tasas de interés pasivas negociadas (TPN) en colones y en dólares.....	47
	Tasa de política monetaria (TPM), Tasa básica pasiva (TBP), Tasas pasivas negociadas de otras sociedades de depósito y premios por ahorrar en colones	48
	SBN: Tasas de interés pasivas negociadas en moneda extranjera	49
	Sistema Financiero Nacional (OSD): Tasas de interés activas negociadas (TAN) en colones	50
	Sistema Financiero Nacional (OSD): Tasas de interés activas negociadas (TAN) en dólares	51
	Tasas de interés en mercado integrado de liquidez	52
	Gobierno Central: Tasas de interés de títulos de propiedad.....	53
	TBP, tasas pasivas negociadas y premio por ahorrar colones.....	54
	Margen de intermediación financiera (MIF): Bancos públicos (BPUB), Bancos privados (BPRI), Otros intermediarios (OI)	55
	Cambios en TPM y Tasa 1 día (DON) 2019-2020	56
	Nota técnica.....	57

5.	Mercado cambiario	58
	Índice tipo de cambio efectivo real multilateral con ponderaciones móviles	59
	Tipo de cambio nominal del dólar.....	60
	Principales movimientos de divisas y variación de reservas internacionales netas	61
	Reservas internacionales netas del BCCR.....	62
	Movimiento de divisas por turismo.....	63
6.	Precios	64
	Índice de precios al consumidor (IPC).....	65
	IPC total e IPC sin agropecuarios ni combustibles.....	66
	Índice de precios al consumidor por grupos Tasa de variación acumulada	67
	Índice de precios al consumidor por grupos Tasa de variación interanual	68
	Índice de precios de bienes y servicios, incluidos en el IPC	69
	Índice de precios de regulados y no regulados, incluidos en el IPC	70
	Índice de precios regulados, combustibles y regulados sin combustibles, incluidos en el IPC	71
	Índice de precios no regulados incluidos en el IPC, según agropecuarios y no agropecuarios	72
	Índice de precios al consumidor de servicios: regulados y no regulados	73
	Índice de precios: consumidor (IPC), productor de la Manufactura (IPP-MAN) y servicios (IPPS)	74
	Variación interanual del IPC e Indicadores de inflación subyacente	75
	IPP- MAN	76
	IPC: Variación interanual e inflación de principales socios comerciales	77
7.	Indicadores de la economía internacional	78
	PIB, IPC, tasas de interés	79
	Índices bursátiles internacionales	80
	Precios a futuro del petróleo crudo y del café	81

1. Índice mensual de actividad económica

El índice mensual de actividad económica (IMAE) mostró un incremento interanual de 6,5% en setiembre del 2023, lo equivale a una aceleración de 3,4 puntos porcentuales (p.p.) con respecto al mismo mes del año anterior. Asimismo, El crecimiento medio de enero a setiembre de la producción nacional se situó en 5,7% y la tasa media de crecimiento de los últimos doce meses aceleró por sexto mes consecutivo y alcanzó 5,3%.

El aumento de la producción de las empresas del régimen definitivo se situó en 5,5% y acumula doce meses de aceleración mensual. Sobresale, en particular, i) el alza de dos dígitos en la construcción, y de las agencias de viajes y servicios de publicidad del grupo de servicios profesionales y ii) el aumento de 5,8 % en transporte y almacenamiento. Esos efectos fueron compensados parcialmente por la caída de 0,3% en los servicios de administración pública, y los débiles crecimientos del grupo de información y comunicación (1,7%) y de la manufactura (1,1%).

Por su parte, la producción de los regímenes especiales creció 12,8%; no obstante, desde junio del presente año se observa una moderación en su ritmo de crecimiento influido por un menor dinamismo de los servicios profesionales e informáticos. Por otra parte, destaca el incremento en la producción de implementos médicos destinados al mercado externo (22,9% interanual) cuyo efecto fue parcialmente compensado por la caída de 8,7% de alimentos y de 17,4% en productos metálicos.

En el análisis por actividad económica destaca lo siguiente:

1. La **industria agropecuaria** creció 1,1%, en buena medida debido a la mayor demanda interna por productos pecuarios como pollo y huevos. Por su parte, el impacto negativo de plagas influyó en diferentes cultivos como el de la caña de azúcar, el café, las plantas ornamentales y la cría de ganado. Adicionalmente, persisten condiciones climáticas adversas que afectan los cultivos de ciclo corto y largo.
2. En setiembre, la **manufactura** creció 7,1% como consecuencia del impulso de la demanda externa por productos de los regímenes especiales, cuyo aumento (16,1%) compensó el crecimiento de la producción en las empresas del régimen definitivo (1,1%). La mayoría de las agrupaciones de la manufactura de regímenes especiales crece por encima de tasas del 20%. Entre estas destacan los implementos médicos (22,9%) y las otras industrias manufactureras (51,2%). En contraste, continúa la disminución en la elaboración de productos alimenticios diversos, principalmente por menores exportaciones de frutas y legumbres en conserva a Europa y Estados Unidos. Además, se evidencia una caída en la fabricación de motores, generadores y transformadores de la categoría de productos metálicos y maquinaria.

Por otra parte, la manufactura del régimen definitivo se mantiene débil. En setiembre creció 1,1%, determinado por el leve aumento en la producción de alimentos y de la producción de sustancias químicas y productos metálicos.

3. La **construcción** creció por sexto mes consecutivo luego de caer durante doce meses. En setiembre la variación interanual fue de 48,8%. La construcción con

destino privado creció 59,7% debido, especialmente, a la ejecución de proyectos no residenciales tales como edificios de oficinas, locales comerciales y estacionamientos. Además, hay un repunte en los proyectos de edificios de apartamentos y viviendas para grupos de ingresos medios y altos. Cabe señalar, que el crecimiento extraordinario de la construcción con destino privado también está influido por un efecto base, dada la contracción (-19,9%) del mismo mes del año anterior.

La construcción con destino público se contrajo en 1,9% ante la menor ejecución en las obras de la Ruta 32, proyectos del Programa de Integración Fronteriza y de la Ruta San José-San Ramón. Lo anterior fue parcialmente compensado por el crecimiento en la ejecución de proyectos de acueductos y alcantarillados, de las municipalidades y del Ministerio de Obras Públicas y Transporte.

4. La actividad de **comercio y reparación** de vehículos creció 3,6% y mantiene la aceleración mensual observada desde febrero del presente año. Destacan las ventas de automóviles que continúan con tasas por encima del 20% y la comercialización de productos farmacéuticos (5,0%). En consonancia con el crecimiento de la construcción, se registra una recuperación en la comercialización de materiales de construcción (2,6%) y de los productos eléctricos y electrónicos (4,9%).
5. Las industrias de **servicios** registraron un crecimiento de 4,0% en términos interanuales, determinado por el aumento de las actividades profesionales, transporte y almacenamiento y hoteles y restaurantes. En particular, la categoría de servicios profesionales aumentó en 9,3% por la mayor producción de i) servicios de consultoría y apoyo a empresas en los regímenes especiales y ii) los servicios de publicidad del régimen definitivo, así como los de agencias de viajes, dada la recuperación del turismo.

La actividad de transporte y almacenamiento presentó en setiembre una variación interanual de 5,8% impulsada por los servicios de peajes, aeropuertos y puertos y del transporte de carga. La intensificación de estos servicios obedece a la expansión de i) la movilidad de personas, ii) los flujos de mercancías vinculados al comercio exterior y iii) el ingreso de turistas.

La creciente llegada de turistas junto con el aumento de la demanda interna de restaurantes llevó a un crecimiento interanual de 4,1% en hoteles y restaurantes. Ese valor se ubica en torno al crecimiento observado antes de la pandemia (alrededor de 3%).

Finalmente, el aumento de 0,7% en el grupo denominado “otros servicios” es producto de comportamientos diferenciados: por un lado, disminuyó la producción de los servicios de lavandería y reparación de computadoras y, por otro, aumentó la de salones de belleza, servicios artísticos y entretenimiento.

**INDICADOR MENSUAL DE ACTIVIDAD ECONÓMICA (IMAE)
VOLUMEN ENCADENADO, AÑO REFERENCIA 2017**

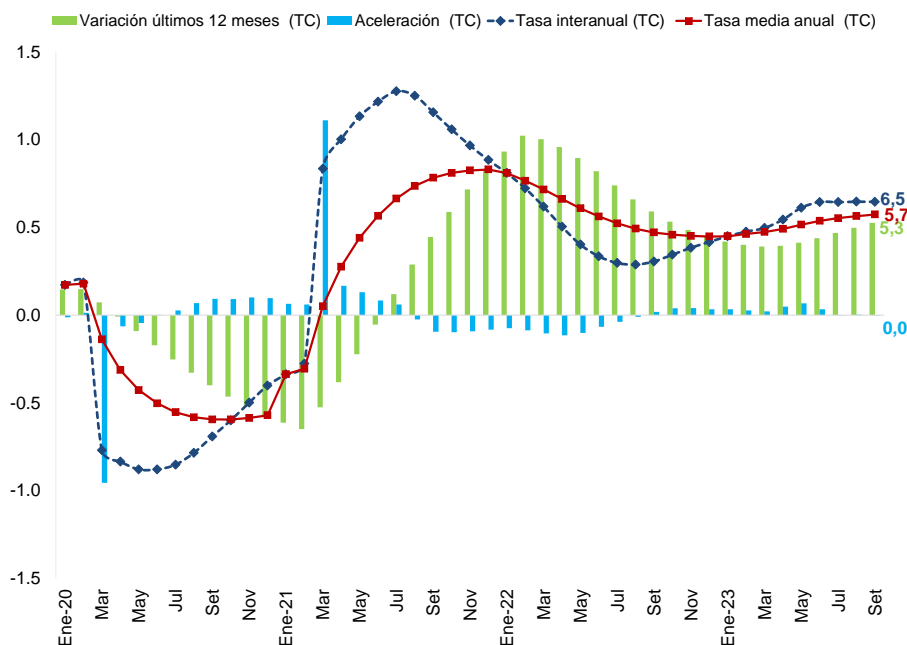

	Serie Original (SO)	Tasa interanual ^{1/} (SO)	Serie Tendencia Ciclo (TC)	Tasa interanual ^{1/} (TC)	Aceleración ^{2/}	Tasa media anual ^{3/}	Variación últimos 12 meses ^{4/}
Ene-20	102,3	0,7	105,4	1,7	-0,1	1,7	1,5
Feb	104,3	2,2	105,7	1,8	0,1	1,8	1,5
Mar	102,8	-3,0	96,0	-7,7	-9,6	-1,4	0,7
Abr	89,7	-10,4	95,7	-8,3	-0,6	-3,1	-0,1
May	91,9	-11,5	95,5	-8,8	-0,5	-4,3	-0,9
Jun	95,9	-7,6	95,6	-8,8	0,0	-5,0	-1,7
Jul	91,9	-10,3	96,0	-8,5	0,3	-5,5	-2,5
Ago	92,5	-8,8	96,7	-7,8	0,7	-5,8	-3,3
Set	97,4	-6,0	97,8	-6,9	0,9	-5,9	-4,0
Oct	101,7	-6,8	98,9	-6,0	0,9	-5,9	-4,7
Nov	105,1	-5,7	100,0	-5,0	1,0	-5,9	-5,2
Dic	110,5	-0,5	101,0	-4,0	1,0	-5,7	-5,7
Ene-21	96,5	-5,6	101,8	-3,4	0,6	-3,4	-6,1
Feb	100,2	-4,0	102,8	-2,8	0,6	-3,1	-6,5
Mar	108,0	5,1	104,0	8,3	11,1	0,5	-5,3
Abr	101,6	13,3	105,3	10,0	1,7	2,8	-3,8
May	104,5	13,7	106,3	11,3	1,3	4,4	-2,2
Jun	104,7	9,2	107,3	12,2	0,8	5,7	-0,5
Jul	107,7	17,2	108,2	12,8	0,6	6,6	1,2
Ago	105,7	14,2	108,8	12,5	-0,3	7,4	2,9
Set	108,7	11,6	109,1	11,6	-0,9	7,8	4,5
Oct	111,2	9,3	109,4	10,6	-1,0	8,1	5,9
Nov	116,7	11,0	109,6	9,7	-0,9	8,2	7,2
Dic	119,4	8,0	109,9	8,8	-0,8	8,3	8,3
Ene-22	105,4	9,3	110,1	8,1	-0,7	8,1	9,3
Feb	107,2	7,0	110,3	7,2	-0,9	7,7	10,2
Mar	116,7	8,1	110,5	6,2	-1,0	7,2	10,0
Abr	104,5	2,8	110,6	5,0	-1,1	6,6	9,6
May	107,7	3,1	110,6	4,0	-1,0	6,1	9,0
Jun	108,0	3,2	110,9	3,3	-0,7	5,6	8,2
Jul	109,0	1,2	111,4	3,0	-0,4	5,2	7,4
Ago	109,5	3,6	111,9	2,9	-0,1	4,9	6,6
Set	110,7	1,8	112,5	3,1	0,2	4,7	5,9
Oct	115,6	4,0	113,1	3,4	0,4	4,6	5,3
Nov	121,1	3,8	113,9	3,8	0,4	4,5	4,9
Dic	124,0	3,9	114,5	4,2	0,3	4,5	4,5
Ene-23	110,5	4,8	115,0	4,5	0,3	4,5	4,2
Feb	113,7	6,0	115,5	4,8	0,3	4,6	4,0
Mar	120,7	3,4	116,0	5,0	0,2	4,7	3,9
Abr	108,7	4,0	116,6	5,4	0,5	4,9	4,0
May	116,3	8,0	117,3	6,1	0,7	5,2	4,1
Jun	116,6	8,0	118,0	6,4	0,3	5,4	4,4
Jul	114,8	5,3	118,6	6,4	0,0	5,5	4,7
Ago	117,1	6,9	119,2	6,5	0,0	5,6	5,0
Set	117,6	6,3	119,7	6,5	0,0	5,7	5,3

1/ Variación porcentual del nivel del mes respecto al del mismo mes del año anterior.

2/ Diferencia absoluta entre la tasa de variación del mes con la correspondiente del mes anterior de la tendencia ciclo.

3/ Variación del nivel medio (TC) del período que termina en el mes, respecto al nivel medio del mismo período del año anterior.

4/ Variación del nivel medio de los últimos 12 meses de la tendencia ciclo con respecto a los 12 meses precedentes.

Fuente: Departamento de Estadística Macroeconómica, BCCR.

ÍNDICE MENSUAL DE ACTIVIDAD ECONÓMICA (TC)
TASAS DE VARIACIÓN INTERANUAL

	Agricultura, silvicultura y pesca	Minas y canteras	Manufactura	Electricidad, agua y saneamiento	Construcción	Comercio y reparación de vehículos	Transporte y almacenamiento	Alojamiento y servicios de comida	Información y comunicaciones	Intermediación financiera y seguros	Actividades inmobiliarias	Actividades profesionales, científicas, técnicas, administrativas y servicios de apoyo	Administración pública y seguridad social	Enseñanza, salud humana y asistencia social	Otras actividades ^{1/}	IMAE
Ene-20	0,9	-6,2	4,1	0,5	-12,2	-1,6	1,4	2,4	2,7	1,8	-0,3	4,8	1,2	3,7	-10,4	1,7
Feb	0,6	-5,3	4,5	0,8	-13,5	-2,6	1,5	-3,8	3,1	1,0	-1,1	3,0	1,0	3,0	-11,2	1,8
Mar	-0,2	-5,6	4,6	1,1	-9,3	-3,4	-9,1	-31,6	3,2	-0,1	-1,9	0,7	0,8	-1,0	-15,0	-7,7
Abr	-0,9	-20,2	-4,9	-8,2	-0,7	-16,8	-35,0	-53,1	3,0	-1,1	-3,8	-1,5	0,4	-1,6	-19,4	-8,3
May	-1,2	-16,6	-4,5	-7,7	6,1	-16,0	-32,8	-59,5	2,8	-1,6	-4,0	-2,9	0,0	-2,2	-21,6	-8,8
Jun	-1,3	-13,7	-3,7	-6,7	5,3	-15,0	-30,6	-60,8	2,7	-1,1	-4,4	-3,7	-0,4	-3,0	-22,2	-8,8
Jul	-1,5	-11,9	-2,5	-5,6	0,0	-14,2	-32,0	-61,9	2,5	0,0	-4,8	-4,5	-0,8	-3,8	-21,0	-8,5
Ago	-1,7	-9,7	-1,1	-4,6	-2,2	-13,0	-30,9	-59,3	2,2	1,0	-4,8	-5,0	-0,8	-4,2	-17,3	-7,8
Set	-1,7	-8,5	0,4	-3,5	-3,9	-11,7	-29,6	-53,0	1,8	1,6	-4,7	-4,7	-1,0	-4,2	-15,5	-6,9
Oct	-1,5	-7,5	1,7	-2,5	-7,5	-10,3	-28,2	-51,0	1,2	1,8	-4,7	-3,6	-1,2	-3,8	-15,4	-6,0
Nov	-1,2	-5,6	2,9	-2,0	-7,9	-8,3	-26,9	-51,0	0,7	1,9	-4,5	-2,5	-1,1	-3,4	-9,4	-5,0
Dic	-0,8	-3,1	4,0	-1,9	-6,5	-5,8	-17,8	-47,7	1,0	1,9	-4,0	-1,7	-1,3	-3,0	-3,1	-4,0
Ene-21	-0,2	-0,4	4,8	-2,2	-4,9	-3,2	-16,8	-47,9	2,2	2,3	-1,5	-1,1	-1,7	-2,5	-5,6	-3,4
Feb	0,9	1,9	5,5	-2,4	-1,3	-1,0	-16,0	-43,5	3,5	3,2	-0,5	0,2	-2,0	-2,2	-6,8	-2,8
Mar	2,6	2,7	6,4	-2,2	0,9	0,5	1,0	-14,7	4,4	4,6	0,6	2,5	-2,0	1,3	-0,2	8,3
Abr	4,1	20,2	17,9	8,4	0,9	17,1	42,2	32,5	5,2	5,9	3,1	5,1	-1,7	1,0	7,9	10,0
May	4,8	17,6	18,2	8,2	0,4	16,1	38,5	59,9	6,2	6,5	3,5	7,1	-1,6	0,6	12,3	11,3
Jun	4,9	16,4	17,9	7,6	3,7	15,3	35,0	74,5	7,0	6,2	3,9	8,6	-1,2	0,1	15,0	12,2
Jul	4,6	14,0	17,0	7,1	12,6	15,1	38,3	94,3	7,4	5,8	4,5	10,0	-0,9	6,2	17,2	12,8
Ago	4,1	10,7	15,7	6,6	17,0	14,2	36,9	89,2	7,8	5,6	4,8	10,7	-1,7	5,9	16,4	12,5
Set	3,7	7,9	14,3	5,9	13,3	13,2	34,9	66,8	8,4	5,5	4,9	10,4	-2,5	5,7	15,3	11,6
Oct	3,1	5,5	12,9	5,1	7,6	12,1	33,0	62,1	9,5	5,5	4,9	9,7	-2,9	5,6	16,0	10,6
Nov	2,2	3,1	11,4	4,5	4,0	10,7	32,5	68,9	10,7	5,5	4,6	9,4	-3,0	5,7	12,4	9,7
Dic	1,4	0,8	10,0	4,1	5,7	9,0	19,6	60,8	11,3	5,2	4,2	9,5	-3,0	5,8	7,6	8,8
Ene-22	0,4	-1,6	8,7	3,7	11,5	7,3	18,6	48,0	11,0	4,7	3,4	9,7	-2,8	5,8	8,8	8,1
Feb	-1,0	-3,7	7,6	3,1	14,0	5,8	17,7	42,0	10,8	4,3	2,5	10,1	-2,7	5,9	10,6	7,2
Mar	-2,3	-4,1	6,6	2,6	8,2	4,8	10,5	31,8	12,1	3,6	1,9	10,0	-2,8	6,1	8,7	6,2
Abr	-3,4	-2,7	5,8	2,7	-3,2	4,3	10,9	24,7	14,2	2,7	1,7	9,3	-2,9	6,5	6,1	5,0
May	-3,9	-2,0	5,2	3,2	-12,5	4,1	10,4	21,7	15,6	1,9	1,8	8,5	-2,9	7,1	4,8	4,0
Jun	-3,7	-2,0	4,8	3,3	-16,3	3,7	9,7	15,9	16,2	1,4	1,8	8,5	-3,0	7,7	4,2	3,3
Jul	-2,8	-1,1	4,7	2,6	-16,8	3,0	9,1	12,4	16,3	0,8	1,6	8,8	-3,5	1,7	3,4	3,0
Ago	-1,7	0,2	4,9	2,1	-18,8	2,3	8,2	12,2	15,9	0,3	1,6	9,5	-3,3	2,1	3,5	2,9
Set	-0,7	1,6	5,0	1,8	-18,5	1,9	7,3	12,9	14,8	0,1	1,5	10,6	-1,7	2,2	4,5	3,1
Oct	0,2	3,1	5,1	1,4	-10,1	1,7	7,0	12,5	13,6	0,1	1,3	11,6	-0,6	2,2	5,1	3,4
Nov	0,9	4,2	5,4	0,9	-2,2	1,6	6,6	8,9	12,5	0,3	1,1	12,3	-0,9	2,1	4,9	3,8
Dic	1,6	4,8	5,8	0,6	-1,2	1,4	5,1	8,5	11,4	0,7	1,1	12,8	-1,1	1,9	5,2	4,2
Ene-23	2,0	4,9	6,2	0,6	-2,5	1,3	3,8	11,8	10,1	0,7	1,5	13,0	-1,1	1,9	5,6	4,5
Feb	2,4	4,8	6,6	0,9	-3,1	1,4	3,3	11,8	8,8	0,4	1,8	12,9	-0,9	1,9	5,1	4,8
Mar	3,0	4,8	6,7	0,9	-0,3	1,6	3,0	8,9	7,3	0,4	1,8	12,7	-0,6	1,8	3,8	5,0
Abr	3,5	4,7	6,9	0,4	6,7	1,9	3,2	6,0	5,8	1,0	1,7	12,7	-0,5	1,9	3,1	5,4
May	3,7	5,3	7,2	0,1	17,4	2,2	3,7	4,0	4,5	1,9	1,5	12,8	-0,4	2,2	3,1	6,1
Jun	3,4	7,2	7,2	0,1	26,9	2,6	4,2	3,5	3,5	2,5	1,4	12,2	-0,4	2,5	3,1	6,4
Jul	2,7	8,9	7,1	0,3	29,6	3,1	4,8	4,1	2,9	3,0	1,2	11,3	0,0	2,8	2,5	6,4
Ago	1,9	9,4	7,1	0,6	37,3	3,5	5,3	4,0	2,7	3,4	0,9	10,3	0,4	2,9	1,5	6,5
Set	1,1	9,0	7,1	0,9	48,8	3,6	5,8	4,1	3,0	3,3	0,8	9,3	-0,3	2,8	0,7	6,5

^{1/} "Otras Actividades" incluyen: actividades artísticas, de entretenimiento y recreativas, otros servicios, hogares como empleadores; no diferenciadas de los hogares como productos de bienes y servicios para uso propio y, de organizaciones y órganos extraterritoriales.

Fuente: Departamento de Estadística Macroeconómica, BCCR.

ÍNDICE MENSUAL DE ACTIVIDAD ECONÓMICA (TC)
TASAS DE VARIACIÓN MEDIA

	Agricultura, silvicultura y pesca	Minas y canteras	Manufactura	Electricidad, agua y saneamiento	Construcción	Comercio y reparación de vehículos	Transporte y almacenamiento	Alojamiento y servicios de comida	Información y comunicaciones	Intermediación financiera y seguros	Actividades inmobiliarias	Actividades profesionales, científicas, técnicas, administrativas y servicios de apoyo	Administración pública y seguridad social	Enseñanza, salud humana y asistencia social	Otras actividades ^{1/}	IMAE
Ene-20	0,9	-6,2	4,1	0,5	-12,2	-1,6	1,4	2,4	2,7	1,8	-0,3	4,8	1,2	3,7	-10,4	1,7
Feb	0,8	-5,8	4,3	0,6	-12,8	-2,1	1,5	-0,7	2,9	1,4	-0,7	3,9	1,1	3,3	-10,8	1,8
Mar	0,4	-5,7	4,4	0,8	-11,7	-2,5	-2,1	-11,3	3,0	0,9	-1,1	2,8	1,0	1,9	-12,2	-1,4
Abr	0,1	-9,3	2,1	-1,5	-9,1	-6,1	-10,3	-22,3	3,0	0,4	-1,8	1,7	0,8	1,0	-14,0	-3,1
May	-0,2	-10,8	0,7	-2,7	-6,2	-8,1	-14,8	-30,1	3,0	0,0	-2,2	0,8	0,7	0,4	-15,5	-4,3
Jun	-0,3	-11,2	0,0	-3,4	-4,4	-9,3	-17,4	-35,5	2,9	-0,2	-2,6	0,0	0,5	-0,2	-16,7	-5,0
Jul	-0,5	-11,3	-0,4	-3,7	-3,8	-10,0	-19,5	-39,3	2,9	-0,2	-2,9	-0,7	0,3	-0,7	-17,3	-5,5
Ago	-0,7	-11,1	-0,5	-3,8	-3,7	-10,3	-20,9	-41,8	2,8	0,0	-3,1	-1,2	0,2	-1,2	-17,3	-5,8
Set	-0,8	-10,8	-0,4	-3,8	-3,7	-10,5	-21,9	-43,0	2,7	0,2	-3,3	-1,6	0,0	-1,5	-17,1	-5,9
Oct	-0,8	-10,5	-0,1	-3,6	-4,1	-10,5	-22,5	-43,7	2,5	0,3	-3,4	-1,8	-0,1	-1,8	-16,9	-5,9
Nov	-0,9	-10,1	0,1	-3,5	-4,4	-10,3	-22,9	-44,4	2,4	0,5	-3,5	-1,9	-0,2	-1,9	-16,3	-5,9
Dic	-0,9	-9,5	0,5	-3,4	-4,6	-9,9	-22,5	-44,6	2,2	0,6	-3,6	-1,9	-0,3	-2,0	-15,3	-5,7
Ene-21	-0,2	-0,4	4,8	-2,2	-4,9	-3,2	-16,8	-47,9	2,2	2,3	-1,5	-1,1	-1,7	-2,5	-5,6	-3,4
Feb	0,4	0,8	5,2	-2,3	-3,1	-2,1	-16,4	-45,8	2,8	2,7	-1,0	-0,4	-1,9	-2,3	-6,2	-3,1
Mar	1,1	1,4	5,6	-2,2	-1,8	-1,3	-11,0	-37,6	3,4	3,4	-0,5	0,5	-1,9	-1,1	-4,2	0,5
Abr	1,8	5,5	8,5	0,2	-1,1	2,8	-1,3	-26,5	3,8	4,0	0,4	1,7	-1,9	-0,6	-1,4	2,8
May	2,4	7,7	10,3	1,7	-0,8	5,2	4,9	-15,9	4,3	4,5	1,0	2,7	-1,8	-0,4	1,2	4,4
Jun	2,8	9,1	11,6	2,7	0,0	6,8	9,1	-6,4	4,7	4,8	1,5	3,7	-1,7	-0,3	3,3	5,7
Jul	3,1	9,8	12,3	3,3	1,8	7,9	12,7	2,8	5,1	4,9	1,9	4,6	-1,6	0,6	5,2	6,6
Ago	3,2	9,9	12,8	3,7	3,6	8,7	15,3	10,2	5,5	5,0	2,3	5,3	-1,6	1,3	6,6	7,4
Set	3,3	9,7	12,9	4,0	4,6	9,2	17,3	15,2	5,8	5,1	2,6	5,9	-1,7	1,8	7,5	7,8
Oct	3,2	9,2	12,9	4,1	4,9	9,5	18,8	19,2	6,2	5,1	2,8	6,3	-1,8	2,1	8,3	8,1
Nov	3,2	8,7	12,8	4,1	4,8	9,6	20,0	23,0	6,6	5,1	3,0	6,6	-1,9	2,5	8,7	8,2
Dic	3,0	8,0	12,5	4,1	4,9	9,6	19,9	25,8	7,0	5,2	3,1	6,8	-2,0	2,7	8,6	8,3
Ene-22	0,4	-1,6	8,7	3,7	11,5	7,3	18,6	48,0	11,0	4,7	3,4	9,7	-2,8	5,8	8,8	8,1
Feb	-0,3	-2,6	8,2	3,4	12,7	6,6	18,2	45,0	10,9	4,5	3,0	9,9	-2,7	5,8	9,7	7,7
Mar	-1,0	-3,1	7,6	3,2	11,2	6,0	15,5	40,2	11,3	4,2	2,6	9,9	-2,7	5,9	9,4	7,2
Abr	-1,6	-3,0	7,2	3,0	7,4	5,5	14,3	35,8	12,0	3,8	2,4	9,8	-2,8	6,1	8,5	6,6
May	-2,1	-2,8	6,8	3,1	3,1	5,3	13,5	32,5	12,8	3,4	2,3	9,5	-2,8	6,3	7,7	6,1
Jun	-2,3	-2,7	6,4	3,1	-0,4	5,0	12,8	29,3	13,3	3,1	2,2	9,3	-2,8	6,5	7,1	5,6
Jul	-2,4	-2,4	6,2	3,0	-2,9	4,7	12,3	26,4	13,8	2,8	2,1	9,3	-2,9	5,8	6,6	5,2
Ago	-2,3	-2,1	6,0	2,9	-5,1	4,4	11,7	24,3	14,0	2,4	2,0	9,3	-3,0	5,3	6,2	4,9
Set	-2,1	-1,7	5,9	2,8	-6,6	4,1	11,2	22,8	14,1	2,2	2,0	9,4	-2,8	5,0	6,0	4,7
Oct	-1,9	-1,2	5,8	2,7	-7,0	3,9	10,8	21,6	14,1	2,0	1,9	9,7	-2,6	4,7	5,9	4,6
Nov	-1,6	-0,8	5,8	2,5	-6,5	3,6	10,4	20,3	13,9	1,8	1,8	9,9	-2,5	4,4	5,8	4,5
Dic	-1,4	-0,3	5,8	2,3	-6,1	3,5	9,9	19,2	13,7	1,7	1,8	10,2	-2,3	4,2	5,7	4,5
Ene-23	2,0	4,9	6,2	0,6	-2,5	1,3	3,8	11,8	10,1	0,7	1,5	13,0	-1,1	1,9	5,6	4,5
Feb	2,2	4,9	6,4	0,8	-2,8	1,4	3,6	11,8	9,4	0,6	1,6	12,9	-1,0	1,9	5,3	4,6
Mar	2,5	4,8	6,5	0,8	-1,9	1,4	3,4	10,8	8,7	0,5	1,7	12,8	-0,9	1,9	4,8	4,7
Abr	2,7	4,8	6,6	0,7	0,1	1,6	3,3	9,6	8,0	0,7	1,7	12,8	-0,8	1,9	4,4	4,9
May	2,9	4,9	6,7	0,6	3,3	1,7	3,4	8,4	7,2	0,9	1,7	12,8	-0,7	1,9	4,1	5,2
Jun	3,0	5,3	6,8	0,5	6,8	1,8	3,5	7,5	6,6	1,2	1,6	12,7	-0,7	2,0	4,0	5,4
Jul	3,0	5,8	6,8	0,5	9,8	2,0	3,7	7,0	6,0	1,4	1,5	12,5	-0,6	2,1	3,7	5,5
Ago	2,8	6,3	6,9	0,5	13,0	2,2	3,9	6,6	5,6	1,7	1,5	12,2	-0,5	2,2	3,5	5,6
Set	2,6	6,6	6,9	0,5	16,6	2,4	4,1	6,3	5,3	1,9	1,4	11,9	-0,4	2,3	3,1	5,7

^{1/} "Otras Actividades" incluyen: actividades artísticas, de entretenimiento y recreativas, otros servicios, hogares como empleadores; no diferenciadas de los hogares como productos de bienes y servicios para uso propio y, de organizaciones y órganos extraterritoriales.

Fuente: Departamento de Estadística Macroeconómica, BCCR.

VENTAS DE ENERGÍA ELÉCTRICA
-Variación interanual (%)-

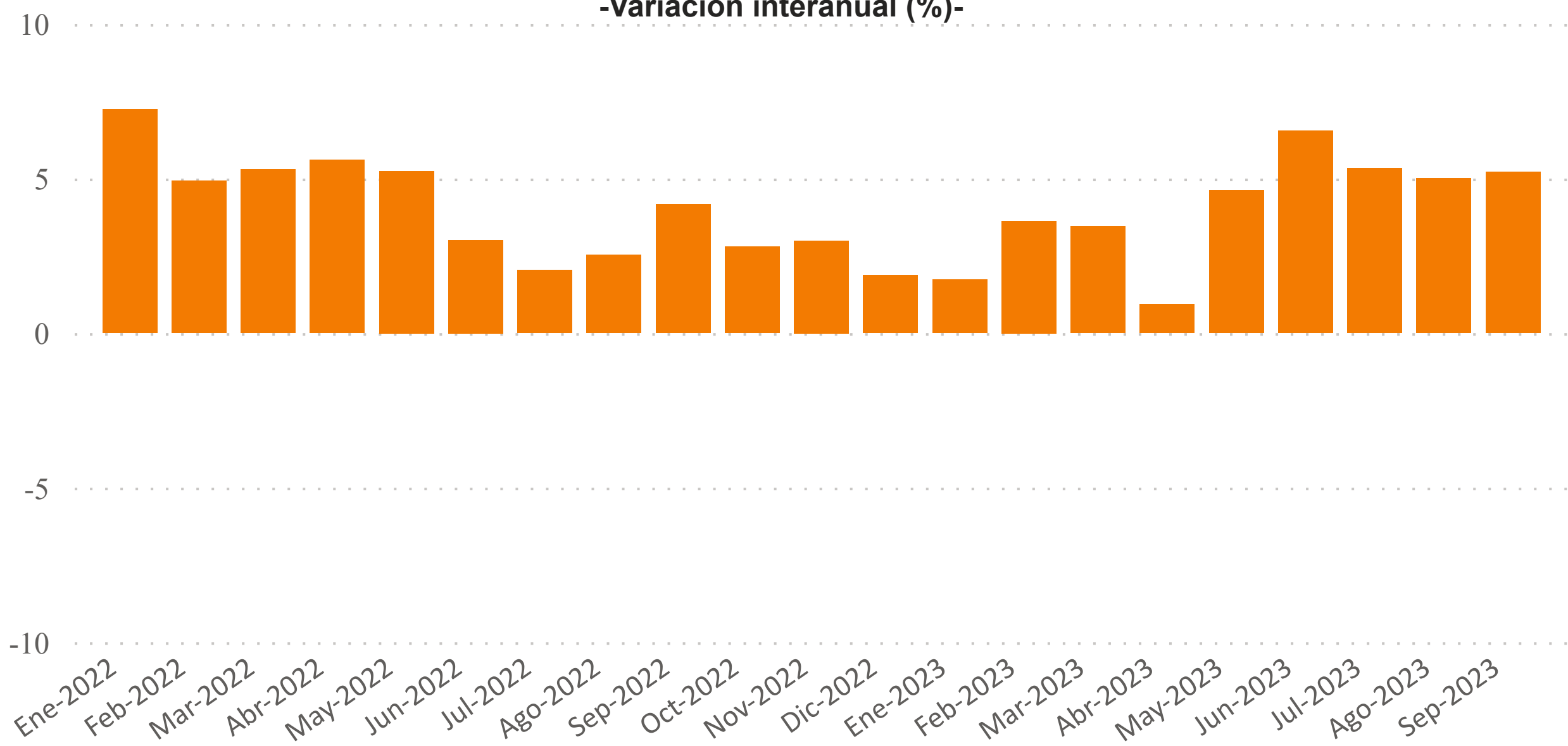

VENTAS DE ENERGÍA ELÉCTRICA SEGÚN USO ^{1/}
En megawatts y porcentajes ^{2/}

Medición	Cantidad					Variación interanual					Variación últimos tres meses
	Residencial	General	Industrial	Alumbrado	Total	Residencial	General	Industrial	Alumbrado	Total	
▲ Mes/Año											
Ene-2022	359257.0	305563.0	193503.0	20808.0	879131.0	5.0	10.0	8.7	-4.0	7.2	0.5
Feb-2022	350860.0	304433.0	185373.0	18813.0	859479.0	3.0	8.5	3.9	-3.7	4.9	0.0
Mar-2022	338560.0	307675.0	205826.0	20837.3	872898.3	2.9	7.8	6.6	-3.6	5.3	0.7
Abr-2022	362403.0	325315.0	196173.0	20218.0	904109.0	3.0	9.2	5.7	-3.2	5.6	1.0
May-2022	357762.0	322026.0	203221.0	20845.0	903854.0	2.3	10.0	4.4	-3.4	5.2	3.3
Jun-2022	354144.0	318999.3	201509.0	20194.3	894846.6	-0.5	7.5	3.1	-2.8	3.0	3.5
Jul-2022	347648.0	312890.0	197286.0	20808.0	878632.0	-0.1	5.0	1.8	-2.7	2.0	1.5
Ago-2022	355521.0	320528.0	198715.0	20791.0	895555.0	0.0	6.3	1.9	-1.9	2.5	-0.4
Sep-2022	354953.0	322788.0	198040.0	20079.0	895860.0	1.3	8.2	3.8	-2.0	4.2	-1.2
Oct-2022	348442.0	315908.0	201694.0	20747.0	886791.0	0.9	5.2	2.9	-1.8	2.8	0.0
Nov-2022	355132.0	322616.0	201558.0	20056.0	899362.0	2.1	5.5	1.2	-1.5	3.0	0.5
Dic-2022	345217.0	318053.0	189424.0	20716.0	873410.0	1.2	4.8	-1.3	-0.4	1.9	-0.4
Ene-2023	360507.0	317078.0	194925.0	21876.0	894386.0	0.3	3.8	0.7	5.1	1.7	-0.4
Feb-2023	361154.0	321169.0	188571.0	19760.0	890654.0	2.9	5.5	1.7	5.0	3.6	-0.9
Mar-2023	349501.0	324254.0	207417.0	21872.0	903044.0	3.2	5.4	0.8	5.0	3.5	1.1
Abr-2023	368760.0	336018.0	186567.0	21152.0	912497.0	1.8	3.3	-4.9	4.6	0.9	1.5
May-2023	370861.0	346415.0	206446.0	21962.0	945684.0	3.7	7.6	1.6	5.4	4.6	3.9
Jun-2023	375881.0	353605.0	202661.0	21234.0	953381.0	6.1	10.8	0.6	5.1	6.5	4.6
Jul-2023	365441.0	343630.0	194500.0	21959.0	925530.0	5.1	9.8	-1.4	5.5	5.3	4.4
Ago-2023	376409.0	339574.0	202525.0	21981.0	940489.0	5.9	5.9	1.9	5.7	5.0	2.1
Sep-2023	372346.0	346452.0	202458.0	21334.0	942590.0	4.9	7.3	2.2	6.3	5.2	-0.1

^{1/} Las ventas de energía eléctrica incluyen los Mwh vendidos por: ICE, CNFL, ESPH, JASEC, Coopeguanacaste, Coopelesca, Coopesantos y Coopealfaro.

^{2/} La variación de los últimos tres meses se calcula con base en promedios móviles.

VENTAS DE COMBUSTIBLE
-Variación interanual (%)-

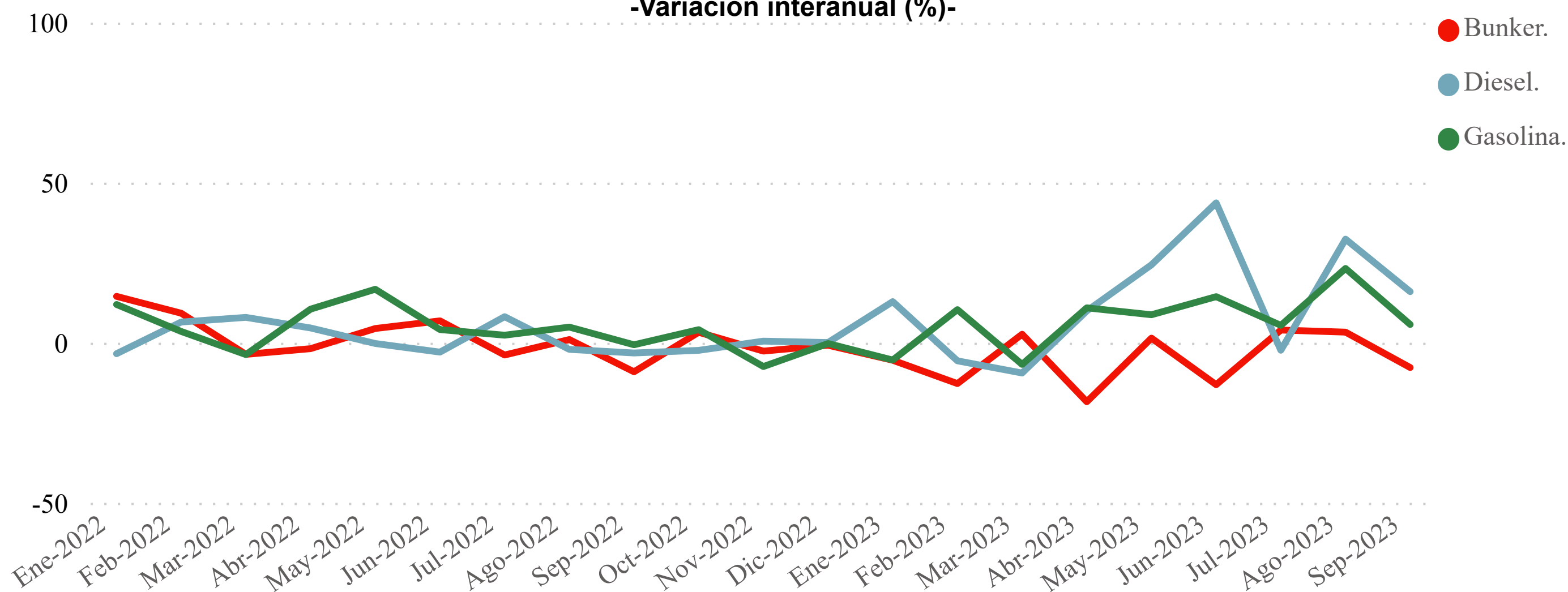

Venta de combustibles 1/
En barriles y porcentajes 2/

Unidad Mes/Año	Nivel			Porcentaje variación interanual			Porcentaje variación últimos tres meses		
	Gasolina	Diesel	Bunker	Gasolina	Diesel	Bunker	Gasolina	Diesel	Bunker
Ene-2022	695473.7	589709.5	53568.6	12.0	-3.4	14.5	14.8	1.6	-0.3
Feb-2022	649386.4	676192.4	56598.1	3.5	6.5	9.2	3.2	-0.7	-1.3
Mar-2022	743326.3	808213.5	59725.6	-3.7	7.9	-3.6	-4.8	7.2	8.1
Abr-2022	671194.9	607872.0	53986.0	10.5	4.6	-1.8	-6.9	10.8	8.3
May-2022	678079.4	643780.5	56283.0	16.7	-0.2	4.5	-2.0	7.5	6.3
Jun-2022	596230.4	569705.4	56600.9	4.1	-2.9	6.8	-6.8	-12.2	-1.8
Jul-2022	707689.3	682547.0	47798.6	2.4	8.1	-3.8	-4.0	-9.4	-5.7
Ago-2022	618239.0	563509.8	50045.1	4.9	-2.1	1.0	-8.1	-11.9	-9.1
Sep-2022	663889.4	627061.3	49597.3	-0.6	-3.2	-9.1	2.3	2.8	-11.6
Oct-2022	700202.7	620462.2	55304.9	4.1	-2.4	3.3	0.0	-4.5	-3.6
Nov-2022	675350.8	651057.7	52500.2	-7.4	0.5	-2.6	6.1	4.6	1.9
Dic-2022	788758.8	651315.7	49381.6	-0.2	0.1	-0.8	8.8	2.7	6.6
Ene-2023	657951.2	665517.5	50642.2	-5.4	12.9	-5.5	7.0	8.7	-1.6
Feb-2023	716618.3	638053.5	49383.8	10.4	-5.6	-12.7	6.1	3.0	-5.1
Mar-2023	693120.3	731868.8	61318.5	-6.8	-9.4	2.7	-4.5	5.9	2.6
Abr-2023	744428.5	668296.0	44039.0	10.9	9.9	-18.4	1.5	3.6	1.5
May-2023	737408.8	800553.8	57099.3	8.7	24.4	1.5	0.5	12.6	8.7
Jun-2023	682116.0	818697.4	49187.2	14.4	43.7	-13.1	4.7	12.4	-6.8
Jul-2023	746171.6	666554.8	49696.8	5.4	-2.3	4.0	0.5	12.1	0.8
Ago-2023	761777.6	745910.3	51707.4	23.2	32.4	3.3	0.7	1.4	-7.3
Sep-2023	701818.8	727176.6	45758.4	5.7	16.0	-7.7	2.1	-6.5	-2.1

1/ Las ventas de barriles no incluyen el combustible utilizado para la generación de energía térmica.

2/ La variación de los últimos tres meses se calcula con base en promedios móviles.

Fuente: Refinadora Costarricense de Petróleo y Departamento de Estadística Macroeconómica.

INDICADORES DEL MERCADO LABORAL

Variación absoluta del número de personas y tasa de desempleo

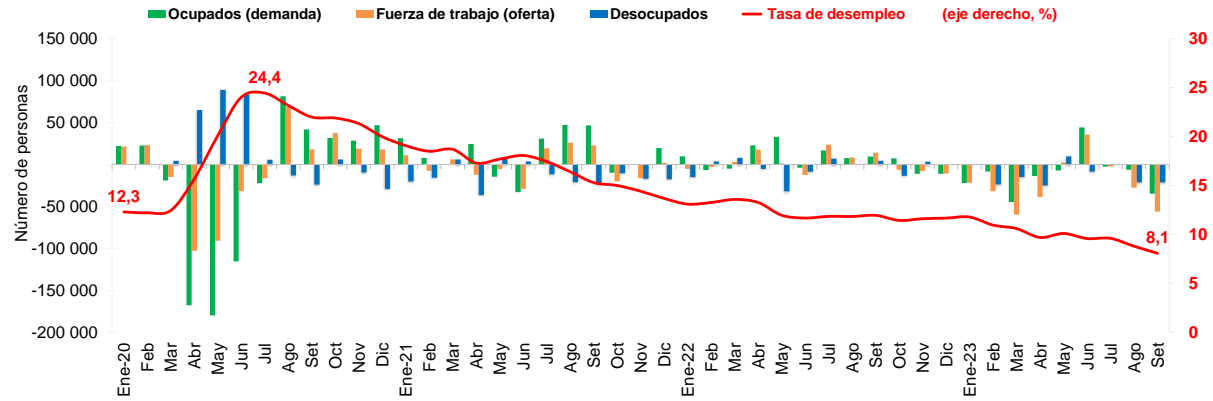

OFERTA Y DEMANDA DE TRABAJO Y DESEMPLEO

Trimestre móvil	Población mayor de 15 años		Tasa neta de participación		Fuerza de trabajo (oferta)		Ocupados (demanda)		Desocupados		Tasa de desempleo (eje derecho, %)		Tasa de Ocupación	
	Serie original	Variación absoluta	Serie original	Variación absoluta	Serie original ^{1/}	Variación absoluta	Serie original	Variación absoluta	Serie original	Variación absoluta	Serie original	Variación absoluta	Serie original	Variación absoluta
	Número de personas		Porcentajes		Número de personas		Número de personas		Número de personas		Porcentajes		Porcentajes	
Ene-20	3 968 867	5 209	63,3	0,5	2 513 878	21 595	2 204 704	21 886	309 174	-291	12,3	-0,1	55,5	0,5
Feb	3 972 720	3 853	63,9	0,5	2 537 010	23 132	2 227 240	22 536	309 770	596	12,2	-0,1	56,1	0,5
Mar	3 976 586	3 866	63,4	-0,4	2 522 328	-14 682	2 208 175	-19 065	314 153	4 383	12,5	0,2	55,5	-0,5
Abr	3 981 841	5 255	60,8	-2,7	2 419 469	-102 859	2 040 406	-167 769	379 063	64 910	15,7	3,2	51,2	-4,3
May	3 986 213	4 372	58,4	-2,3	2 328 633	-90 836	1 860 633	-179 773	468 000	88 937	20,1	4,4	46,7	-4,6
Jun	3 989 849	3 636	57,6	-0,9	2 296 630	-32 003	1 745 257	-115 376	551 373	83 373	24,0	3,9	43,7	-2,9
Jul	3 994 468	4 619	57,1	-0,5	2 280 138	-16 492	1 723 012	-22 245	557 126	5 753	24,4	0,4	43,1	-0,6
Ago	3 998 947	4 479	58,7	1,6	2 348 452	68 314	1 804 361	81 349	544 091	-13 035	23,2	-1,3	45,1	2,0
Set	4 003 267	4 320	59,1	0,4	2 366 346	17 894	1 846 109	41 748	520 237	-23 854	22,0	-1,2	46,1	1,0
Oct	4 007 111	3 844	60,0	0,9	2 403 966	37 620	1 877 828	31 719	526 138	5 901	21,9	-0,1	46,9	0,7
Nov	4 011 840	4 729	60,4	0,4	2 422 828	18 862	1 906 286	28 458	516 542	-9 596	21,3	-0,6	47,5	0,7
Dic	4 014 151	2 311	60,8	0,4	2 440 826	17 998	1 953 151	46 865	487 675	-28 867	20,0	-1,3	48,7	1,1
Ene-21	4 017 927	3 776	61,0	0,2	2 451 982	11 156	1 984 443	31 292	467 539	-20 136	19,1	-0,9	49,4	0,7
Feb	4 023 219	5 292	60,8	-0,3	2 444 351	-7 631	1 992 303	7 860	452 048	-15 491	18,5	-0,6	49,5	0,1
Mar	4 030 182	6 963	60,8	0,0	2 450 353	6 002	1 992 354	51	457 999	5 951	18,7	0,2	49,4	-0,1
Abr	4 033 502	3 320	60,5	-0,3	2 438 255	-12 098	2 016 692	24 338	421 563	-36 436	17,3	-1,4	50,0	0,6
May	4 037 995	4 493	60,2	-0,2	2 432 727	-5 528	2 002 215	-14 477	430 512	8 949	17,7	0,4	49,6	-0,4
Jun	4 042 853	4 858	59,5	-0,8	2 403 564	-29 163	1 969 363	-32 852	434 201	3 689	18,1	0,4	48,7	-0,9
Jul	4 047 112	4 259	59,9	0,4	2 422 880	19 316	2 000 169	30 806	422 711	-11 490	17,4	-0,6	49,4	0,7
Ago	4 049 959	2 847	60,5	0,6	2 448 861	25 981	2 047 206	47 037	401 655	-21 056	16,4	-1,0	50,5	1,1
Set	4 054 433	4 474	61,0	0,5	2 471 778	22 917	2 093 648	46 442	378 130	-23 525	15,3	-1,1	51,6	1,1
Oct	4 057 905	3 472	60,4	-0,5	2 451 771	-20 007	2 083 963	-9 685	367 808	-10 322	15,0	-0,3	51,4	-0,3
Nov	4 064 016	6 111	59,9	-0,5	2 435 273	-16 498	2 084 283	320	350 990	-16 818	14,4	-0,6	51,3	-0,4
Dic	4 067 996	3 980	59,9	0,0	2 437 387	2 114	2 103 963	19 680	333 424	-17 566	13,7	-0,7	51,7	0,4
Ene-22	4 072 824	4 828	59,7	-0,2	2 432 192	-5 195	2 113 617	9 654	318 575	-14 849	13,1	-0,6	51,9	0,2
Feb	4 076 143	3 319	59,6	-0,1	2 429 236	-2 956	2 106 972	-6 645	322 264	3 689	13,3	0,2	51,7	-0,2
Mar	4 080 958	4 815	59,6	0,0	2 432 303	3 067	2 102 076	-4 896	330 227	7 963	13,6	0,3	51,5	-0,2
Abr	4 085 341	4 383	60,0	0,4	2 450 028	17 725	2 124 978	22 902	325 050	-5 177	13,3	-0,3	52,0	0,5
May	4 089 183	3 842	59,9	0,0	2 451 134	1 106	2 157 855	32 877	293 279	-31 771	12,0	-1,3	52,8	0,8
Jun	4 093 794	4 611	59,6	-0,4	2 438 788	-12 346	2 153 988	-3 867	284 800	-8 479	11,7	-0,3	52,6	-0,2
Jul	4 097 656	3 862	60,1	0,5	2 462 461	23 673	2 170 701	16 713	291 760	6 960	11,8	0,2	53,0	0,4
Ago	4 102 268	4 612	60,2	0,1	2 470 818	8 357	2 178 370	7 669	292 448	688	11,8	0,0	53,1	0,1
Set	4 107 617	5 349	60,5	0,3	2 484 855	14 037	2 187 884	9 514	296 971	4 523	12,0	0,1	53,3	0,2
Oct	4 110 998	3 381	60,3	-0,2	2 478 696	-6 159	2 195 192	7 308	283 504	-13 467	11,4	-0,5	53,4	0,1
Nov	4 115 542	4 544	60,0	-0,3	2 470 878	-7 818	2 184 068	-11 124	286 810	3 306	11,6	0,2	53,1	-0,3
Dic	4 119 368	3 826	59,7	-0,3	2 460 146	-10 732	2 173 061	-11 007	287 085	275	11,7	0,1	52,8	-0,3
Ene-23	4 123 265	3 897	59,1	-0,6	2 438 479	-21 667	2 151 158	-21 903	287 321	236	11,8	0,1	52,2	-0,6
Feb	4 128 213	4 948	58,3	-0,8	2 406 495	-31 984	2 142 883	-8 275	263 612	-23 709	11,0	-0,8	51,9	-0,3
Mar	4 134 581	6 368	56,8	-1,5	2 346 882	-59 613	2 098 103	-44 780	248 779	-14 833	10,6	-0,4	50,7	-1,2
Abr	4 140 205	5 624	55,7	-1,0	2 308 111	-38 771	2 084 370	-13 733	223 741	-25 038	9,7	-0,9	50,3	-0,4
May	4 139 399	-806	55,8	0,1	2 310 767	2 656	2 077 351	-7 019	233 416	9 675	10,1	0,4	50,2	-0,2
Jun	4 147 072	7 673	56,6	0,8	2 346 508	35 741	2 121 609	44 258	224 899	-8 517	9,6	-0,5	51,2	1,0
Jul	4 150 856	3 784	56,5	-0,1	2 344 139	-2 369	2 119 051	-2 558	225 088	189	9,6	0,0	51,1	-0,1
Ago	4 154 435	3 579	55,8	-0,7	2 316 593	-27 546	2 112 670	-6 381	203 923	-21 165	8,8	-0,8	50,9	-0,2
Set	4 159 396	4 961	54,3	-1,4	2 260 412	-56 181	2 077 742	-34 928	182 670	-21 253	8,1	-0,7	50,0	-0,9

^{1/} Población económicamente activa (PEA) o fuerza de trabajo: es el conjunto de personas de 15 años o más que durante el período de referencia se encontraban ocupadas o desocupadas.

Fuente: Encuesta Continua de Empleo (ECE) del Instituto Nacional de Estadística y Censos (INEC).

SALARIO NOMINAL POR COTIZANTE 1/ 3/

- Mes	Salario (colones)			Variación mensual			Variación interanual		
	2021	2022	2023	2021	2022	2023	2021	2022	2023
enero	709,015.4	704,526.1	725,766.8	2.0	-5.5	-5.1	4.5	-0.6	3.0
febrero	680,531.9	699,452.1	720,430.5	-4.0	-0.7	-0.7	2.5	2.8	3.0
marzo	719,364.8	755,889.0	788,780.4	5.7	8.1	9.5	5.9	5.1	4.4
abril	705,527.2	731,425.8	752,811.8	-1.9	-3.2	-4.6	8.2	3.7	2.9
mayo	688,778.7	715,090.3	733,739.4	-2.4	-2.2	-2.5	5.8	3.8	2.6
junio	693,821.9	719,880.6	762,803.2	0.7	0.7	4.0	6.2	3.8	6.0
julio	723,244.3	747,704.2	730,028.6	4.2	3.9	-4.3	4.5	3.4	-2.4
agosto	692,399.5	723,354.5	746,771.5	-4.3	-3.3	2.3	5.0	4.5	3.2
septiembre	698,191.6	736,585.3	752,788.6	0.8	1.8	0.8	4.2	5.5	2.2
octubre	696,912.0	718,805.2		-0.2	-2.4		2.7	3.1	
noviembre	694,957.4	717,113.8		-0.3	-0.2		3.4	3.2	
diciembre	745,353.0	764,853.4		7.3	6.7		7.2	2.6	
Promedio	704,008.1	727,890.0	745,991.2	0.6	0.3	-0.1	5.0	3.4	2.8

SALARIO REAL POR COTIZANTE (julio 2006=100) 2/ 3/

- Mes	Salario real			Variación mensual			Variación interanual		
	2021	2022	2023	2021	2022	2023	2021	2022	2023
enero	386,809.7	371,369.7	355,373.4	1.8	-5.8	-5.3	3.5	-4.0	-4.3
febrero	372,220.3	364,707.9	355,793.8	-3.8	-1.8	0.1	2.1	-2.0	-2.4
marzo	393,350.2	390,688.4	390,441.3	5.7	7.1	9.7	5.4	-0.7	-0.1
abril	384,670.4	372,174.6	373,922.3	-2.2	-4.7	-4.2	6.9	-3.2	0.5
mayo	375,595.0	358,686.4	364,833.1	-2.4	-3.6	-2.4	4.4	-4.5	1.7
junio	376,323.2	354,781.7	379,880.4	0.2	-1.1	4.1	4.2	-5.7	7.1
julio	393,089.2	364,534.5	364,240.2	4.5	2.7	-4.1	3.1	-7.3	-0.1
agosto	375,286.1	349,656.0	373,209.5	-4.5	-4.1	2.5	3.2	-6.8	6.7
septiembre	376,060.1	359,479.1	375,786.1	0.2	2.8	0.7	2.0	-4.4	4.5
octubre	373,544.5	353,495.1		-0.7	-1.7		0.2	-5.4	
noviembre	369,457.4	352,165.0		-1.1	-0.4		0.1	-4.7	
diciembre	394,344.4	375,113.3		6.7	6.5		3.8	-4.9	
Promedio	380,895.9	363,904.3	370,386.7	0.4	-0.3	0.1	3.2	-4.5	1.5

1/ Salario informado a la Caja Costarricense del Seguro Social para trabajadores que cotizan al régimen de Enfermedad y Maternidad (sin incluir asegurados por cuenta propia).

2/ El salario real se calcula utilizando como deflactor el Índice de Precios al Consumidor.

Fuente: Departamento Gestión de la Información Económica.

COTIZANTES POR ACTIVIDAD ECONÓMICA SEGÚN SECTOR INSTITUCIONAL ^{1/}

- Año Sector	Cotizantes			Variación interanual		
	2022 Sep-2022	2022 Dic-2022	2023 Sep-2023	2022 Sep-2022	2022 Dic-2022	2023 Sep-2023
<input type="checkbox"/> Empresa privada						
Total	1,061,278.0	1,078,228.0	1,106,659.0	6.9	6.2	4.3
Comercio reparac vehíc autom y enser domésticos	193,340.0	199,792.0	203,741.0	4.1	4.1	5.4
Manufactura	164,987.0	167,609.0	170,735.0	6.7	5.8	3.5
Agricultura ganadería caza y silvicultura	98,649.0	101,557.0	100,497.0	-3.9	-1.9	1.9
Actividades inmobiliarias, empresariales y de alquiler	263,329.0	267,900.0	269,116.0	10.4	8.9	2.2
Construcción	59,175.0	55,872.0	64,948.0	10.4	7.7	9.8
Transporte almacenamiento y comunicaciones	47,818.0	48,421.0	50,208.0	6.5	5.9	5.0
Hoteles y restaurantes	61,008.0	65,486.0	66,569.0	21.4	16.1	9.1
Intermediación financiera	25,294.0	25,137.0	25,905.0	3.9	3.0	2.4
Servicios sociales y de salud	26,964.0	26,903.0	28,012.0	9.4	6.3	3.9
Electricidad gas y agua	4,288.0	4,332.0	4,507.0	6.7	6.5	5.1
Resto	116,426.0	115,219.0	122,421.0	6.5	6.7	5.1
<input type="checkbox"/> Cuenta propia	418,731.0	420,331.0	430,133.0	1.4	1.5	2.7
<input type="checkbox"/> Instituciones autónomas	177,745.0	178,249.0	177,637.0	0.3	0.0	-0.1
<input type="checkbox"/> Gobierno	145,740.0	146,022.0	146,568.0	0.6	0.7	0.6
<input type="checkbox"/> Convenios especiales	63,724.0	62,980.0	62,933.0	-9.3	-10.1	-1.2
<input type="checkbox"/> Servicio doméstico	18,698.0	18,365.0	18,176.0	-1.7	-2.6	-2.8
<input type="checkbox"/> Total	1,885,916.0	1,904,175.0	1,942,106.0	3.8	3.4	3.0
<input type="checkbox"/> Total sin cuenta propia	1,467,185.0	1,483,844.0	1,511,973.0	4.5	3.9	3.1

1/ Cotizantes del régimen de Enfermedad y Maternidad de la Caja Costarricense del Seguro Social.

2/ Actividades empresariales: servicios de informática, investigación y desarrollo, jurídicos, contabilidad, seguridad y limpieza de edificios, entre otros.

3/ Resto de actividades incluye: enseñanza, pesca, explotación de minas y canteras, seguridad privada, organizaciones extraterritoriales, otras actividades de servicios y desconocidas.

4/ Convenios especiales: grupos de trabajadores independientes organizados en cooperativas, colegios profesionales, clubes rotarios, asociaciones, institutos universitarios, hogares, museos, iglesias y otros convenios específicos con algunas instituciones estatales como ministerios y universidades.

Fuente: Departamento Gestión de la Información Económica.

COTIZANTES ^{1/} Y SALARIO REAL POR COTIZANTE
Variaciones interanuales en porcentajes ^{2/}

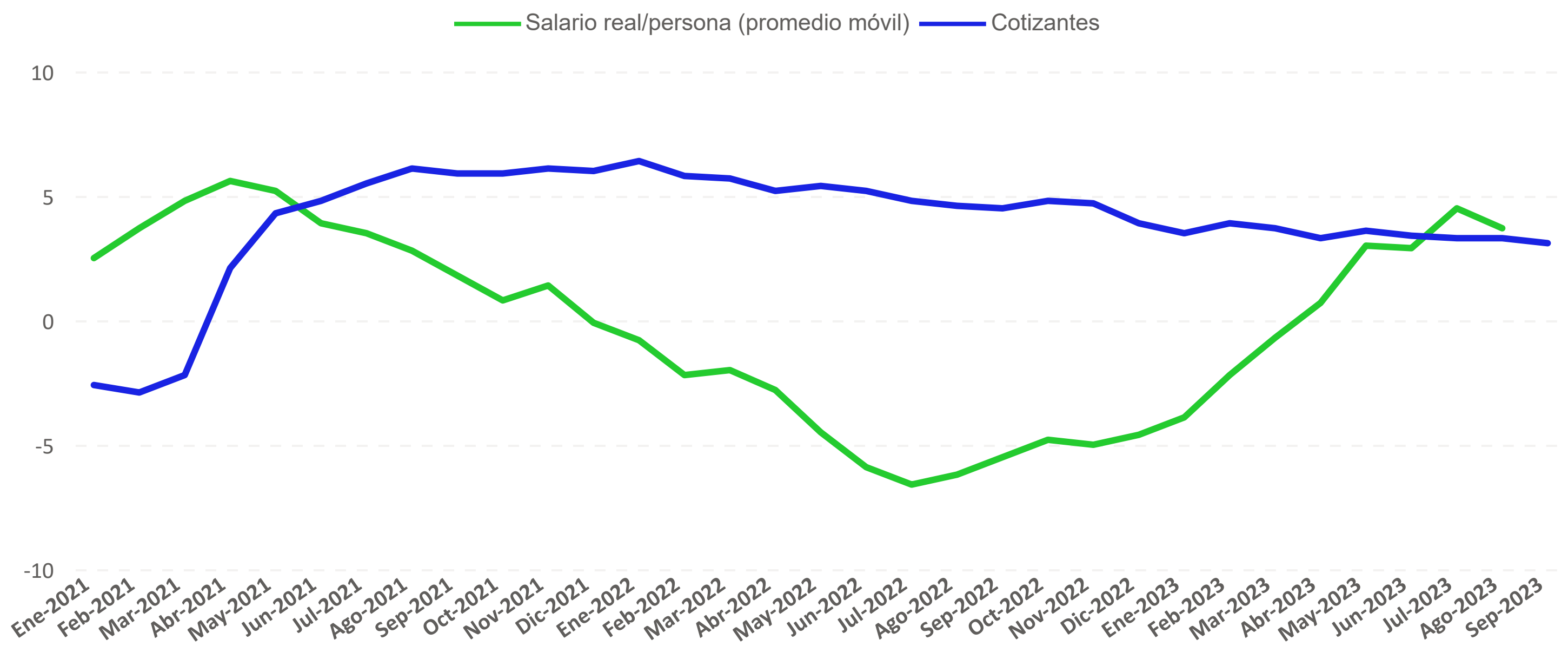

Mes	Cotizantes			Variación mensual			Variación interanual		
	2021	2022	2023	2021	2022	2023	2021	2022	2023
enero	1,350,912.0	1,436,707.0	1,487,332.0	0.3	0.6	0.2	-2.6	6.4	3.5
febrero	1,362,200.0	1,441,350.0	1,497,599.0	0.8	0.3	0.7	-2.9	5.8	3.9
marzo	1,372,848.0	1,451,019.0	1,504,787.0	0.8	0.7	0.5	-2.2	5.7	3.7
abril	1,374,811.0	1,445,810.0	1,492,900.0	0.1	-0.4	-0.8	2.1	5.2	3.3
mayo	1,377,356.0	1,451,363.0	1,503,974.0	0.2	0.4	0.7	4.3	5.4	3.6
junio	1,384,255.0	1,456,812.0	1,505,952.0	0.5	0.4	0.1	4.8	5.2	3.4
julio	1,389,529.0	1,455,627.0	1,504,083.0	0.4	-0.1	-0.1	5.5	4.8	3.3
agosto	1,395,497.0	1,459,549.0	1,507,365.0	0.4	0.3	0.2	6.1	4.6	3.3
septiembre	1,404,099.0	1,467,185.0	1,511,973.0	0.6	0.5	0.3	5.9	4.5	3.1
octubre	1,411,779.0	1,479,981.0		0.5	0.9		5.9	4.8	
noviembre	1,425,366.0	1,491,841.0		1.0	0.8		6.1	4.7	
diciembre	1,427,695.0	1,483,844.0		0.2	-0.5		6.0	3.9	
Promedio	1,389,695.6	1,460,090.7	1,501,773.9	0.5	0.3	0.2	3.3	5.1	3.5

^{1/} Cotizantes (sin incluir asegurados por cuenta propia) del régimen de Enfermedad y Maternidad de la Caja Costarricense del Seguro Social.

^{2/} Variación interanual del promedio móvil trimestral (centrado).

Fuente: Departamento Gestión de la Información Económica.

ÍNDICE DE SALARIOS MÍNIMOS DECRETADOS POR EL MTSS: NOMINALES (1984=100) 1/

Mes	Nominales			Variación acumulada			Variación interanual		
	2021	2022	2023	2021	2022	2023	2021	2022	2023
enero	5,399.2	5,518.2	5,962.9	0.4	2.2	6.7	0.4	2.2	8.1
febrero	5,399.2	5,518.2	5,962.9	0.4	2.2	6.7	0.4	2.2	8.1
marzo	5,399.2	5,518.2	5,962.9	0.4	2.2	6.7	0.4	2.2	8.1
abril	5,399.2	5,518.2	5,962.9	0.4	2.2	6.7	0.4	2.2	8.1
mayo	5,399.2	5,518.2	5,962.9	0.4	2.2	6.7	0.4	2.2	8.1
junio	5,399.2	5,518.2	5,962.9	0.4	2.2	6.7	0.4	2.2	8.1
julio	5,399.2	5,586.6	5,962.9	0.4	3.5	6.7	0.4	3.5	6.7
agosto	5,399.2	5,586.6	5,962.9	0.4	3.5	6.7	0.4	3.5	6.7
septiembre	5,399.2	5,586.6	5,962.9	0.4	3.5	6.7	0.4	3.5	6.7
octubre	5,399.2	5,586.6	5,962.9	0.4	3.5	6.7	0.4	3.5	6.7
noviembre	5,399.2	5,586.6		0.4	3.5		0.4	3.5	
diciembre	5,399.2	5,586.6		0.4	3.5		0.4	3.5	

ÍNDICE DE SALARIOS MÍNIMOS DECRETADOS POR EL MTSS: REALES (1984=100) 2/

Mes	Reales			Variación acumulada			Variación interanual		
	2021	2022	2023	2021	2022	2023	2021	2022	2023
enero	140.0	138.3	138.8	0.2	1.8	6.6	-0.5	-1.3	0.4
febrero	140.4	136.8	140.0	0.5	0.7	7.5	0.0	-2.6	2.3
marzo	140.3	135.6	140.3	0.5	-0.2	7.7	0.0	-3.4	3.5
abril	139.9	133.5	140.8	0.2	-1.7	8.1	-0.8	-4.6	5.5
mayo	140.0	131.6	140.9	0.2	-3.1	8.2	-0.9	-6.0	7.1
junio	139.2	129.3	141.2	-0.3	-4.8	8.4	-1.5	-7.1	9.2
julio	139.5	129.5	141.4	-0.1	-4.7	8.6	-1.0	-7.2	9.2
agosto	139.1	128.4	141.7	-0.4	-5.5	8.8	-1.3	-7.7	10.4
septiembre	138.2	129.6	141.5	-1.0	-4.6	8.6	-1.6	-6.2	9.2
octubre	137.6	130.6	141.2	-1.5	-3.8	8.4	-2.0	-5.1	8.1
noviembre	136.4	130.4		-2.3	-4.0		-2.8	-4.4	
diciembre	135.8	130.2		-2.8	-4.1		-2.8	-4.1	

1/ Los salarios mínimos se fijan mediante decretos ejecutivos del Ministerio de Trabajo y Seguridad Social (MTSS).

2/ Índice de salarios mínimos reales se calcula utilizando como deflactor el Índice de Precios al Consumidor.

Fuente: Departamento Gestión de la Información Económica.

2. Comercio exterior

En octubre 2023 la balanza comercial de bienes acumuló una brecha negativa de *USD* 3.604,4 millones, equivalente a 4,1 % del PIB (6,8 % en el 2022)¹. Este resultado se vincula con el mejor desempeño de las ventas externas respecto al observado en las compras externas (14,9% y 4,8% en igual orden desde 10,1% y 21,8% en igual periodo del 2022).

Las ventas externas mantienen la evolución diferenciada por régimen de comercio observada en el transcurso del año. Así, las ventas de empresas del régimen especial aumentaron 23,1% mientras que las del régimen definitivo apenas crecieron 2,1%². Dentro de estas últimas destaca la reducción en las exportaciones de banano en el bimestre setiembre-octubre (principalmente por un efecto base)³ que se sumó a la disminución en las exportaciones de aceite, cajas de cartón, pañales, sustancias químicas y azúcar. A excepción de azúcar, el resto de los productos manufacturados señalados tienen como principal destino el mercado centroamericano de ahí que este resultado estuvo influido por las políticas migratorias impuestas por el gobierno de Honduras y las tensiones sociales en Panamá, que afectaron el tránsito de mercancías en la región.

Según mercado de destino, la evolución señalada para los últimos dos meses se reflejó en las ventas de bienes canalizadas al mercado de Centroamérica, que creció 1,5% (desde 10,6% en los primeros ocho meses del año).

Por su parte, el crecimiento en las importaciones (6,2% si se excluye la factura petrolera) guarda relación con las compras de vehículos, productos alimenticios, materias primas de la industria eléctrica, electrónica y alimenticia, así como equipo de transporte (de personas y mercancías).

Finalmente, la factura petrolera ascendió a *USD* 2.053,1 millones, para una contracción interanual de 5,4%, consecuencia principalmente de la caída en el precio medio de la mezcla de hidrocarburos (16,8%), dado que la cantidad de barriles (principalmente diésel y gasolina) aumentó 13,7%.

¹ Las cifras analizadas en este apartado incorporan una estimación de comercio exterior de bienes del segundo trimestre del 2022 debido a los ataques cibernéticos que afectaron el Servicio Tecnología de Información para el control aduanero (TICA).

² Para mayor detalle ver el Recuadro 2. Evolución de las exportaciones de bienes del régimen definitivo [Informe de Política Monetaria - Octubre 2023](#)

³ El valor promedio exportado de banano durante el 2022 fue *USD* 88,9 millones, donde los valores más altos del año se concentraron en el periodo setiembre octubre (*USD* 102,4).

BALANZA COMERCIAL DE COSTA RICA
- Acumulado a octubre de cada año -
- En millones de colones -

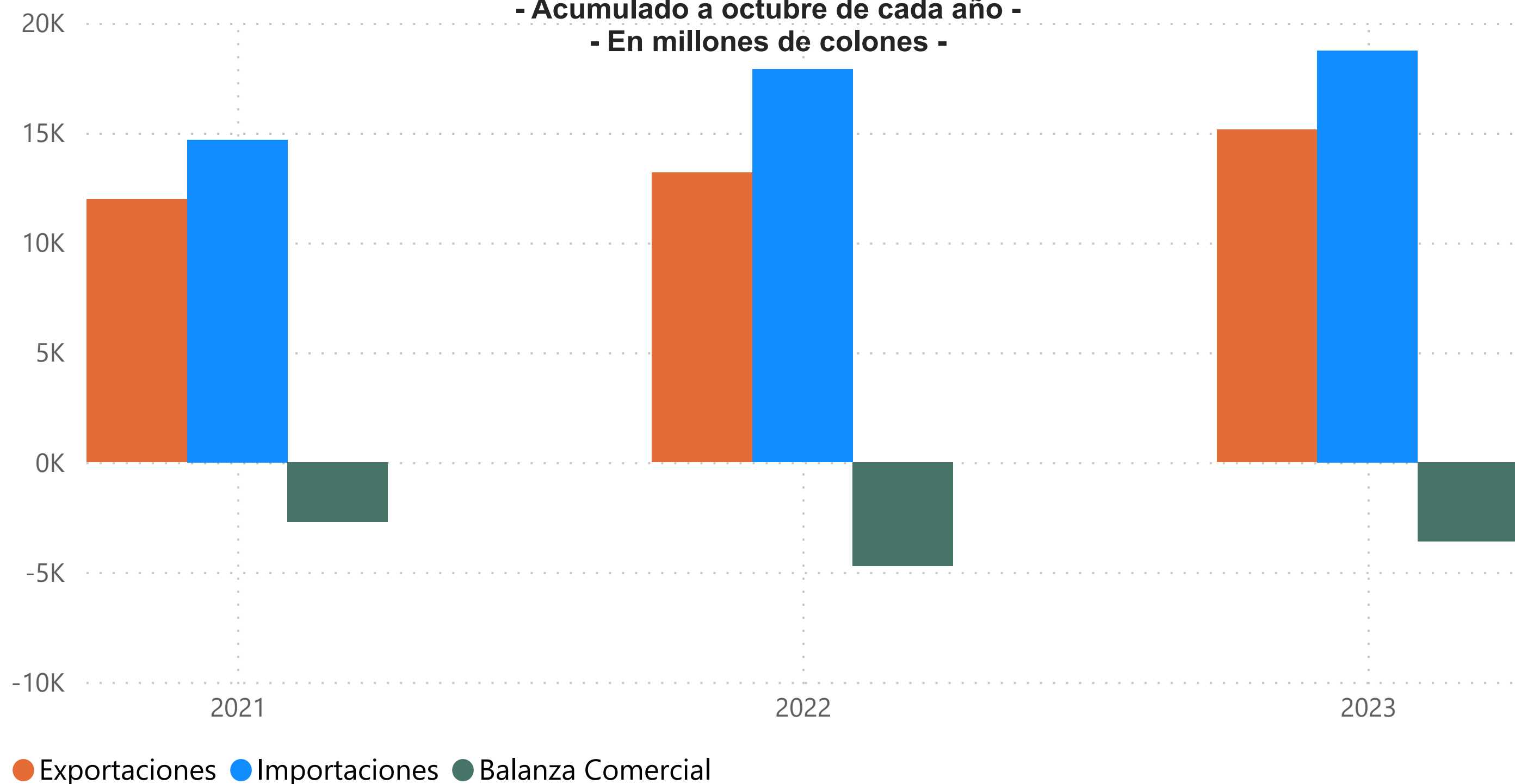

BALANZA COMERCIAL DE COSTA RICA
Millones de dólares

Año Mes	2021			2022			2023		
	Exportaciones	Importaciones	Balanza Comercial	Exportaciones	Importaciones	Balanza Comercial	Exportaciones	Importaciones	Balanza Comercial
enero	949.4	1253.7	-304.3	1150.4	1735.4	-585.1	1303.1	1901.4	-598.4
febrero	1103.2	1168.6	-65.5	1194.4	1701.0	-506.6	1458.6	1753.0	-294.4
marzo	1265.1	1440.0	-174.9	1486.8	2017.1	-530.3	1646.1	2057.2	-411.1
abril	1113.9	1422.9	-309.0	1233.3	1250.8	-17.5	1384.6	1777.9	-393.3
mayo	1278.4	1475.6	-197.2	1249.2	1892.6	-643.5	1654.0	1839.2	-185.2
junio	1313.1	1662.5	-349.4	1347.3	1699.3	-352.0	1611.5	1797.1	-185.6
julio	1234.8	1457.1	-222.3	1337.1	1804.0	-466.9	1418.9	1810.3	-391.4
agosto	1178.1	1534.7	-356.5	1403.2	2022.5	-619.3	1550.8	1926.0	-375.2
septiembre	1227.7	1511.3	-283.6	1411.2	1811.7	-400.5	1543.2	1886.6	-343.4
octubre	1301.9	1754.9	-453.0	1361.2	1951.7	-590.6	1561.0	1987.4	-426.4
noviembre	1193.5	1846.6	-653.1	1387.0	1986.9	-599.8			
diciembre	1202.9	1853.0	-650.1	1334.6	1786.4	-451.9			
Total	14362.1	18380.8	-4018.8	15895.7	21659.6	-5763.8	15131.9	18736.3	-3604.4

1/ No incluye ajuste de metodología de balanza de pagos, datos preliminares a partir de 2021.

2/ Las exportaciones e importaciones incluyen el valor bruto de los regímenes de Perfeccionamiento Activo y de Zonas Francas.

3/ Las cifras correspondientes al II trimestre 2022, son estimadas, debido a los ataques cibernéticos realizados por el Grupo Conti, que afectaron la plataforma Tecnología de Información para el Control Aduanero (TICA) del Ministerio de Hacienda.

Fuente: Dirección General de Aduanas y Departamento de Estadística Macroeconómica.

EXPORTACIONES FOB SEGÚN RÉGIMEN
-Tasa de variación interanual de la tendencia ciclo (%)-

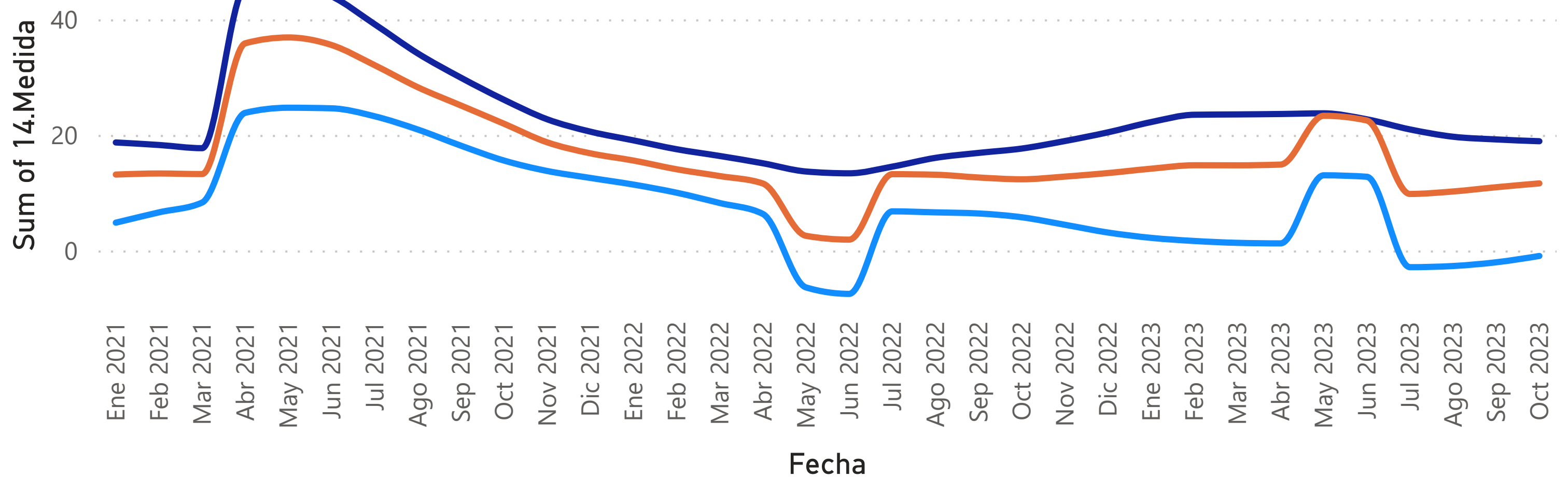

● Régimen Definitivo ● Regímenes especiales ● Total

EXPORTACIONES FOB 1/, SEGÚN RÉGIMEN 2/
Millones de dólares y porcentajes

	Régimen Definitivo				Regímenes especiales				Total			
	Monto		Variación interanual		Monto		Variación interanual		Monto		Variación interanual	
	Serie original	Serie tendencia ciclo	Serie original	Serie tendencia ciclo	Serie original	Serie tendencia ciclo	Serie original	Serie tendencia ciclo	Serie original	Serie tendencia ciclo	Serie original	Serie tendencia ciclo
Ene 2022	483.0	508.5	18.0	11.4	667.4	761.6	23.5	19.1	1150.4	1271.4	21.2	15.6
Feb 2022	492.0	510.8	4.8	10.0	702.5	765.6	10.8	17.5	1194.4	1275.5	8.3	14.1
Mar 2022	631.5	512.1	13.4	8.2	855.3	771.3	20.8	16.4	1486.8	1281.2	17.5	12.9
Abr 2022	492.2	512.6	3.1	6.3	741.1	778.0	16.5	15.1	1233.3	1288.8	10.7	11.6
May 2022	479.9	459.2	-13.5	-6.4	769.2	786.5	6.3	13.7	1249.2	1211.4	-2.3	2.5
Jun 2022	523.5	459.9	-2.6	-7.5	823.8	800.4	6.2	13.4	1347.3	1228.5	2.6	1.9
Jul 2022	537.8	534.5	6.8	6.8	799.3	819.1	9.4	14.5	1337.1	1382.5	8.3	13.2
Ago 2022	529.9	534.4	9.2	6.6	873.3	838.5	26.1	16.0	1403.2	1392.9	19.1	13.1
Sep 2022	505.6	532.4	5.8	6.4	905.6	854.4	20.8	16.9	1411.2	1398.9	14.9	12.6
Oct 2022	500.2	528.6	-1.5	5.8	860.9	868.9	8.4	17.6	1361.2	1404.0	4.6	12.3
Nov 2022	476.8	524.0	3.8	4.5	910.2	887.3	24.0	18.9	1387.0	1414.8	16.2	12.8
Dic 2022	468.2	520.9	3.4	3.1	866.4	909.4	15.5	20.5	1334.6	1432.3	10.9	13.4
Ene 2023	491.0	519.6	1.7	2.2	812.1	930.9	21.7	22.2	1303.1	1451.4	13.3	14.2
Feb 2023	495.8	519.2	0.8	1.6	962.8	945.4	37.1	23.5	1458.6	1463.7	22.1	14.8
Mar 2023	613.8	518.9	-2.8	1.3	1032.4	953.0	20.7	23.6	1646.1	1470.1	10.7	14.7
Abr 2023	525.0	519.0	6.7	1.2	859.7	961.8	16.0	23.6	1384.6	1480.4	12.3	14.9
May 2023	597.5	518.9	24.5	13.0	1056.5	973.2	37.3	23.7	1654.0	1493.9	32.4	23.3
Jun 2023	548.9	518.7	4.8	12.8	1062.6	982.2	29.0	22.7	1611.5	1505.0	19.6	22.5
Jul 2023	505.7	519.1	-6.0	-2.9	913.3	990.8	14.3	21.0	1418.9	1517.8	6.1	9.8
Ago 2023	526.3	520.0	-0.7	-2.7	1024.5	1003.6	17.3	19.7	1550.8	1535.2	10.5	10.2
Sep 2023	496.3	521.5	-1.8	-2.0	1046.9	1018.7	15.6	19.2	1543.2	1552.1	9.4	11.0
Oct 2023	484.0	523.6	-3.2	-0.9	1077.0	1033.3	25.1	18.9	1561.0	1567.1	14.7	11.6

1/ No incluye ajuste de metodología de balanza de pagos, datos preliminares a partir de 2021.

2/ Las exportaciones e importaciones incluyen el valor bruto de los regímenes de Perfeccionamiento Activo y de Zonas Francas.

3/ Las cifras correspondientes al II trimestre 2022, son estimadas, debido a los ataques cibernéticos realizados por el Grupo Conti, que afectaron la plataforma Tecnología de Información para el Control Aduanero (TICA) del Ministerio de Hacienda.

Fuente: Dirección General de Aduanas y Departamento de Estadística Macroeconómica.

IMPORTACIONES SEGÚN RÉGIMEN -Tasa de variación interanual (%)-

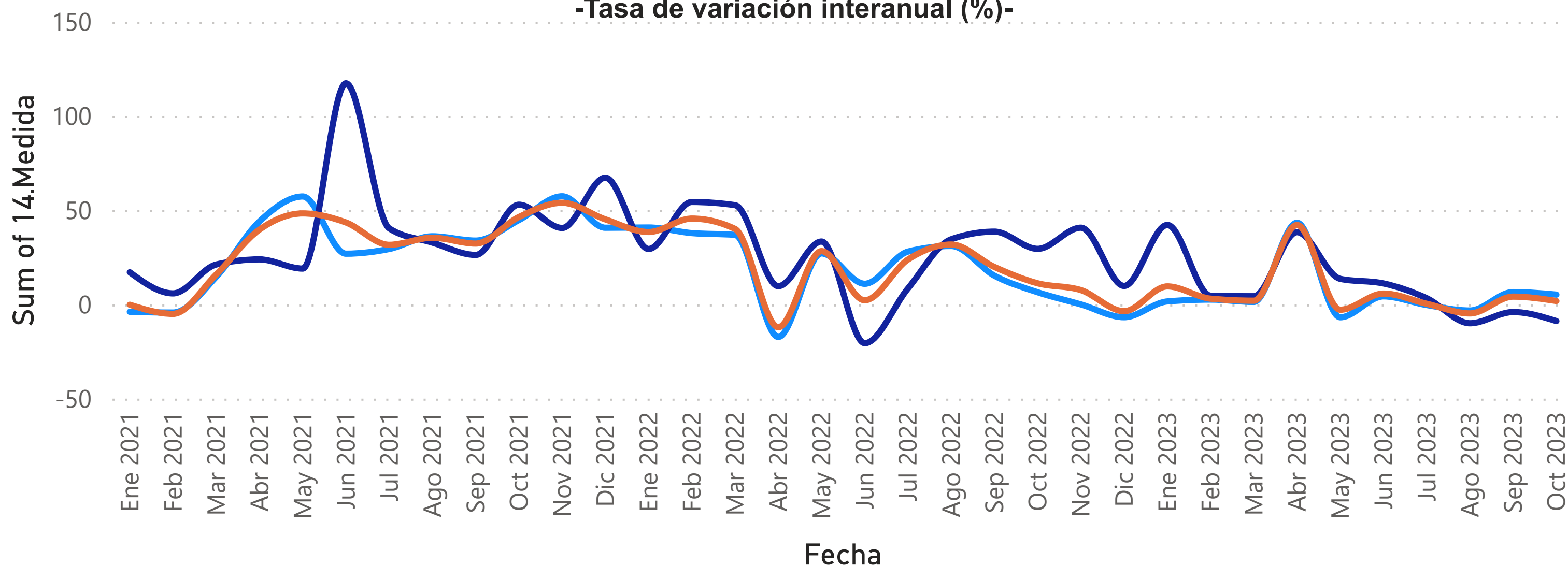

● Régimen Definitivo ● Regímenes especiales ● Total

IMPORTACIONES SEGÚN RÉGIMEN Millones de dólares y porcentajes 1/

14.Método Medición 14.Tipo de régimen Fecha	Monto Total	Variación media anual Total	Variación interanual						
			Régimen Definitivo			Regímenes especiales			Total
			Total Definitivo	Bienes de consumo	Bienes intermedios	Bienes de capital	Total	Total	
Ene 2022	1735.4	38.4	40.8	30.5	62.9	2.3	29.4	38.4	
Feb 2022	1701.0	41.9	37.9	21.8	57.9	17.3	54.4	45.6	
Mar 2022	2017.1	41.2	36.9	11.8	57.4	35.8	52.7	40.1	
Abr 2022	1250.8	26.9	-17.3	-36.5	-1.4	-31.7	9.7	-12.1	
May 2022	1892.6	27.2	27.1	18.5	37.1	9.4	33.4	28.3	
Jun 2022	1699.3	22.2	11.0	2.2	15.8	15.0	-20.6	2.2	
Jul 2022	1804.0	22.5	28.0	14.9	35.3	32.3	8.5	23.8	
Ago 2022	2022.5	23.7	31.0	25.1	37.4	21.7	34.6	31.8	
Sep 2022	1811.7	23.3	15.2	13.3	16.5	15.4	38.6	19.9	
Oct 2022	1951.7	21.8	6.5	3.5	6.4	14.5	29.5	11.2	
Nov 2022	1986.9	20.2	0.0	8.8	-9.2	12.6	40.7	7.6	
Dic 2022	1786.4	17.8	-6.8	-3.4	-7.9	-11.3	9.8	-3.6	
Ene 2023	1901.4	17.1	1.6	8.8	-6.3	17.2	42.2	9.6	
Feb 2023	1753.0	16.0	2.6	11.3	-3.2	3.8	4.6	3.1	
Mar 2023	2057.2	14.8	1.3	12.1	-5.1	2.6	4.3	2.0	
Abr 2023	1777.9	16.2	43.3	76.4	25.0	70.3	38.3	42.1	
May 2023	1839.2	14.9	-6.8	12.6	-23.6	22.8	13.6	-2.8	
Jun 2023	1797.1	14.3	4.3	14.6	-4.5	13.1	11.1	5.8	
Jul 2023	1810.3	13.5	-0.3	12.9	-9.9	9.5	3.3	0.3	
Ago 2023	1926.0	12.4	-3.2	12.3	-16.8	15.0	-10.0	-4.8	
Sep 2023	1886.6	11.9	6.6	9.7	2.1	16.0	-4.0	4.1	
Oct 2023	1987.4	11.4	5.2	20.6	-6.9	14.1	-8.8	1.8	

1/ No incluye ajuste de metodología de balanza de pagos, datos preliminares a partir de 2021.

2/ Las exportaciones e importaciones incluyen el valor bruto de los regímenes de Perfeccionamiento Activo y de Zonas Francas.

3/ Las cifras correspondientes al II trimestre 2022, son estimadas, debido a los ataques cibernéticos realizados por el Grupo Conti, que afectaron la plataforma Tecnología de Información para el Control Aduanero (TICA) del Ministerio de Hacienda.

Fuente: Dirección General de Aduanas y Departamento de Estadística Macroeconómica.

3. Indicadores de las finanzas públicas

En setiembre el Gobierno Central (GC) registró nuevamente un superávit primario lo que contribuye al objetivo de procurar la sostenibilidad de las finanzas públicas en el mediano plazo. En efecto, al cierre del tercer trimestre el superávit primario y el déficit financiero del GC fue 1,7% y 2,2% de la producción estimada para el 2023 (2,2% y 1,7% un año atrás, en su orden). Este deterioro obedece tanto a la caída interanual en los ingresos totales (-2,7%), que reflejó en buena medida, la aplicación de ingresos extraordinarios en el 2022 por órganos desconcentrados (0,4% del PIB del 2022)¹ y la desaceleración de los ingresos tributarios, como al mayor crecimiento en el gasto primario al compararlo con el mismo período de 2022.

En particular, los ingresos tributarios crecieron 2,9% interanualmente (16,4% el año anterior) y representaron 10,1% del PIB (10,3% en 2022). La desaceleración se explica, principalmente, a la caída en la recaudación por concepto de aduanas y al menor crecimiento en los componentes de ingresos y utilidades y de valor agregado (1,3% y 6,8%, contra 19,3% y 14,2% un año atrás)².

Por su parte, el aumento del gasto total fue de 2,1% (3,0% en setiembre 2022) y fue determinado, especialmente, por el crecimiento en el rubro de remuneraciones y transferencias corrientes (1,7% y 0,4%, en ese orden). Cabe indicar que a pesar de que el gasto en intereses registró un menor crecimiento (5,2%, contra 10,6% al III trimestre de 2022) se mantuvo en 3,9% del PIB³ y representan una tercera parte del total de gastos.

En este contexto, ante la generación de superávit primario el saldo de deuda crece a un menor ritmo que la actividad económica. En efecto, la razón de deuda a PIB se ubicó en 59,9%⁴ (3,1 p.p. menos con respecto a diciembre pasado⁵). En este lapso el financiamiento provino, en orden de importancia, de la colocación neta de bonos de deuda interna (1,4% del PIB) y del sector externo (0,8% del PIB).

Finalmente, los positivos resultados fiscales y la confianza de los agentes económicos sobre la capacidad del Gobierno Central para atender sus obligaciones, han permitido al Gobierno colocar deuda interna a tasas inferiores a las registradas en diciembre del 2022 y además, las mejoras en la calificación de riesgo soberano anunciadas en las últimas semanas por las calificadoras Moody's y Standard & Poor's y el cumplimiento de los compromisos con el Fondo Monetario Internacional, permitieron colocar en condiciones favorables la emisión de títulos por USD 1.500 millones⁶ en los mercados internacionales este 6 de noviembre pasado, lo anterior como parte del programa de emisiones por USD 5.000 millones, autorizado mediante la Ley No. 10.332.

¹ Los ingresos no tributarios a setiembre del 2022 consideraron ¢197.005 millones por transferencias asociadas a la aplicación de la Ley de Fortalecimiento del Control Presupuestario de los Órganos Desconcentrados del Gobierno Central (Ley 9524) y del artículo 35 del reglamento de dicha Ley.

² Del total de ingresos tributarios: 39% correspondió al impuesto sobre ingresos y utilidades (renta); 23% al valor agregado (IVA), 20% de aduanas y el restante 18% se distribuyó entre los demás impuestos.

³ Del total de intereses pagados a setiembre, 81,9% correspondió a deuda interna (¢1.511.504 millones, 3,2% del PIB 2023) y 18,1% a deuda externa (¢333.144 millones, 0,7% del PIB 2023).

⁴ Por composición de la deuda, 75,4% correspondió a deuda interna y el 24,6% a deuda externa, y como proporción del PIB, 45,2% a deuda interna y 14,7% a deuda externa.

⁵ En términos aritméticos la disminución de esta relación fue determinada por el crecimiento de la producción nominal, toda vez que el efecto de la apreciación del colón compensó el incremento en el saldo de deuda en colones y en dólares.

⁶ La transacción se estructuró con un bono a 31 años plazo, con tres amortizaciones (2052, 2053 y 2054), y un rendimiento final de 7,75%.

SECTOR PÚBLICO GLOBAL REDUCIDO: Resultado financiero
-Cifras acumuladas a Sep, como porcentaje del PIB-

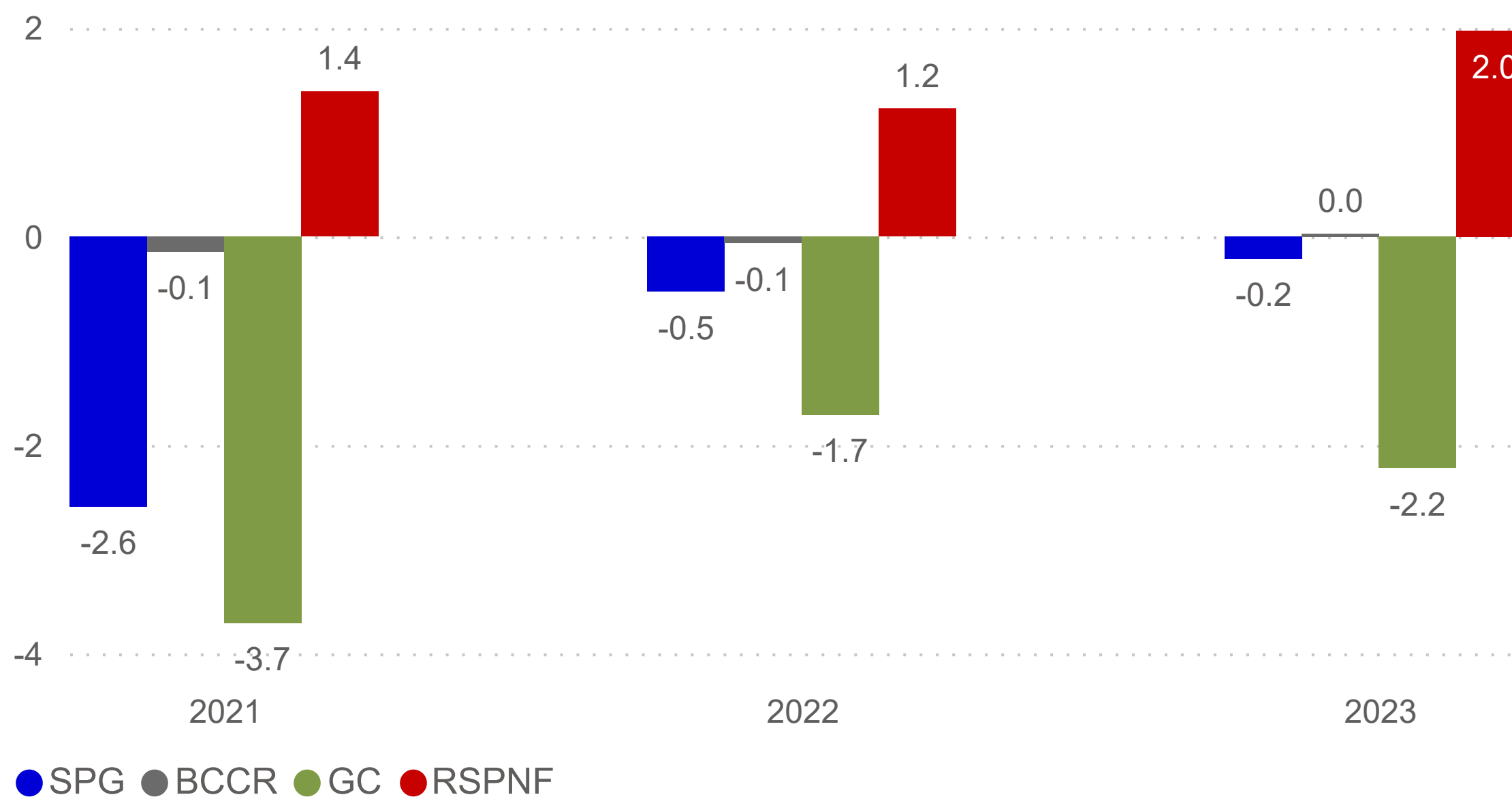

SECTOR PÚBLICO GLOBAL REDUCIDO 1/
Ingresos, gastos y resultado financiero
Cifras acumuladas en millones de colones y porcentajes del PIB

Año	2021		2022		2023	
	Monto	Proporción del PIB	Monto	Proporción del PIB	Monto	Proporción del PIB
SPG						
A Ingresos totales	9,872,622.8	25.5	11,691,094.6	26.1	11,726,559.3	24.9
D Gasto Total	10,875,289.3	28.1	11,926,863.6	26.6	11,826,310.4	25.1
E Resultado Financiero	-1,002,666.5	-2.6	-235,769.0	-0.5	-99,751.1	-0.2
BCCR						
A Ingresos totales	80,322.2	0.2	95,681.8	0.2	221,737.7	0.5
D Gasto Total	135,010.4	0.4	124,399.7	0.3	218,287.1	0.5
E Resultado Financiero	-54,688.3	-0.1	-28,717.9	-0.1	3,450.6	0.0
SPNF						
A Ingresos totales	9,792,300.7	25.3	11,595,412.8	25.9	11,504,821.6	24.4
D Gasto Total	10,740,278.8	27.7	11,802,463.9	26.3	11,608,023.3	24.6
E Resultado Financiero	-947,978.2	-2.4	-207,051.1	-0.5	-103,201.7	-0.2
GC						
A Ingresos totales	4,554,852.0	11.8	5,467,186.0	12.2	5,320,934.9	11.3
D Gasto Total	6,041,623.6	15.6	6,223,254.6	13.9	6,355,196.9	13.5
E Resultado Financiero	-1,486,771.6	-3.7	-756,068.6	-1.7	-1,034,262.1	-2.2
C Resultado Primario	98,963.9	0.2	997,558.8	2.2	810,386.3	1.7
RSPNF						
A Ingresos totales	5,237,448.7	13.5	6,128,226.8	13.7	6,183,886.8	13.1
D Gasto Total	4,698,655.3	12.1	5,579,209.3	12.5	5,252,826.4	11.1
E Resultado Financiero	538,793.4	1.4	549,017.5	1.2	931,060.4	2.0

1/ Cifras base devengado preliminares para el último año. Definiciones:

Sector Público Global (SPG): Banco Central (BCCR) y Sector Público no Financiero (SPNF).

Sector Público no Financiero (SPNF): Gobierno Central (GC) y Resto Sector Público no Financiero (RSPNF).

Resto Sector Público no Financiero (RSPNF): muestra de instituciones (CCSS, RECOPE, CNP, ICE, JPSSJ, ICAA).

Fuente: Ministerio de Hacienda y Departamento de Estadística Macroeconómica.

GOBIERNO CENTRAL: Ingresos, gastos y resultado financiero
-Cifras acumuladas a Sep, como porcentaje del PIB-

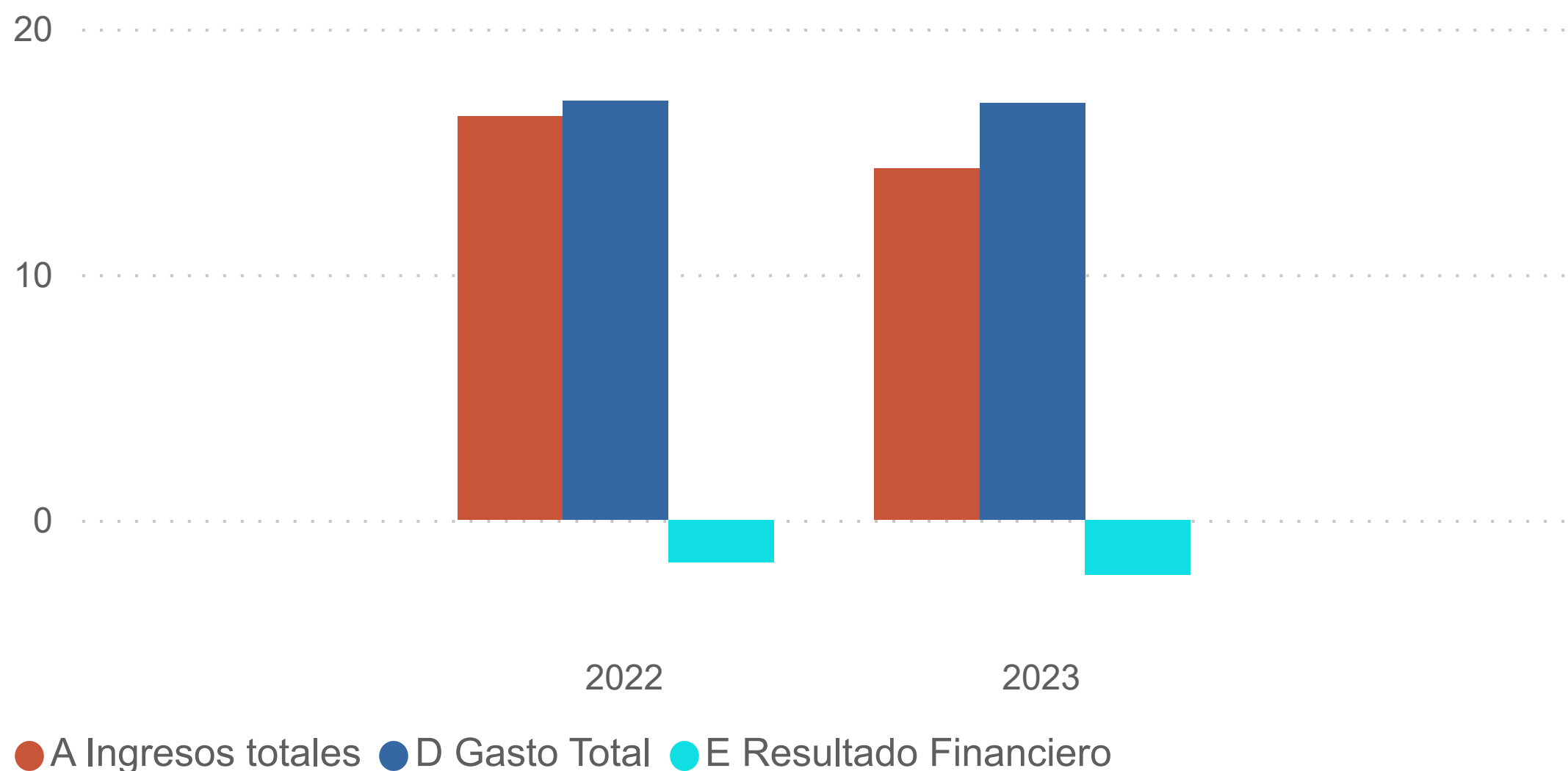

	2022		2023	
	Monto	Variación	Monto	Variación
☐ A Ingresos totales	5467186	20.03 %	5320935	-2.68 %
☐ Ingresos corrientes	5459576	20.04 %	5313584	-2.67 %
☐ Ingresos tributarios	4626301	16.44 %	4760678	2.90 %
Aduanas	1032831	21.20 %	953274	-7.70 %
Impuesto a los ingresos y utilidades	1852779	19.26 %	1876256	1.27 %
Ventas (internas)	1006705	14.21 %	1074928	6.78 %
Consumo (interno)	8626	10.64 %	8650	0.28 %
Otros ingresos tributarios	725360	6.94 %	847570	16.85 %
☒ Ingresos no tributarios	833275	44.89 %	552906	-33.65 %
☒ Ingresos de Capital	7610	16.45 %	7351	-3.41 %
☒ B Gasto Primario	4469627	0.31 %	4510549	0.92 %
☒ C Resultado Primario	997559	908.00 %	810386	-18.76 %
☐ D Gasto Total	6223255	3.01 %	6355197	2.12 %
☐ Gastos corrientes	5843765	3.14 %	5975511	2.25 %
☒ Remuneraciones	1872493	0.36 %	1903747	1.67 %
☒ Compra de bienes y servicios	205257	3.77 %	205778	0.25 %
☒ Transferencias corrientes	2012388	-0.20 %	2021337	0.44 %
☐ Servicio de intereses	1753627	10.59 %	1844648	5.19 %
Deuda interna	1494804	9.96 %	1511504	1.12 %
Deuda externa	258823	14.39 %	333144	28.71 %
☐ Gastos de capital	375451	0.97 %	375037	-0.11 %
☒ Inversión	133090	-14.83 %	168995	26.98 %
☐ Transferencias de Capital	242361	12.43 %	206042	-14.99 %
Sector privado	9010	-20.87 %	1795	-80.07 %
Sector público	173363	1.46 %	195044	12.51 %
con recurso externo	59988	80.10 %	9202	-84.66 %
☒ Concesión	4039	3.15 %	4650	15.13 %
☒ E Resultado Financiero	-756069	-49.15 %	-1034262	36.79 %
☐ F Financiamiento Neto	755206	-49.20 %	1034262	36.95 %
☒ Financiamiento interno	-72170	-106.78 %	634416	-979.06 %
☒ Financiamiento externo	827376	96.01 %	399846	-51.67 %

^{1/} Cifras base devengado. El resultado primario es la diferencia entre los ingresos y gastos, excluyendo el servicio de intereses y el resultado financiero es la diferencia entre los ingresos y gastos totales.

Fuente: Ministerio de Hacienda y Departamento de Estadística Macroeconómica.

GOBIERNO CENTRAL: Ingresos totales
-Tasa de variación interanual (%) a Sep

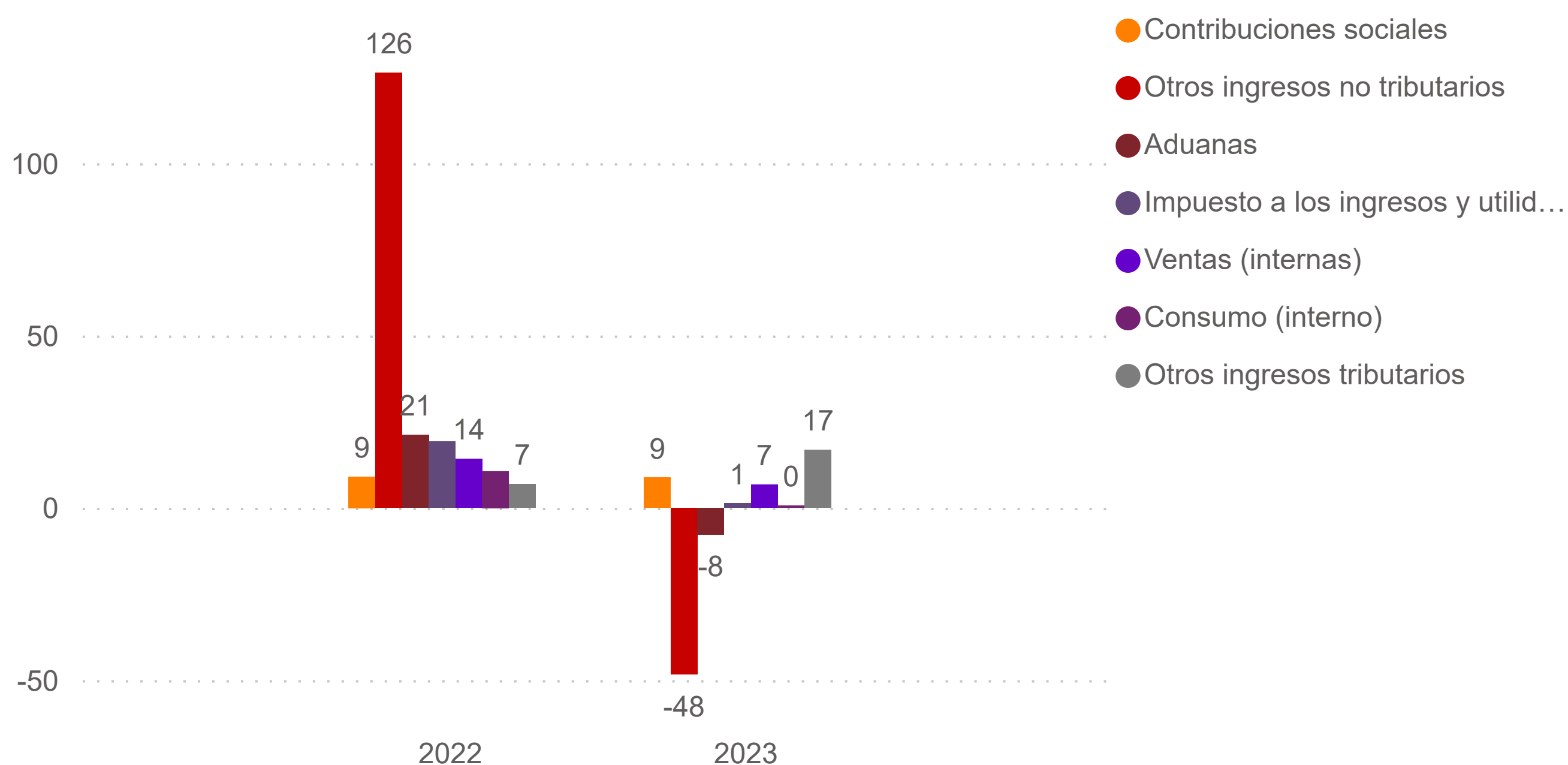

	2022		2023	
	Monto	Composición %	Monto	Composición %
A Ingresos totales	5,467,186.0	100.00%	5,320,934.9	100.00%
Ingresos corrientes	5,459,575.9	99.86%	5,313,584.1	99.86%
Ingresos tributarios	4,626,301.0	84.62%	4,760,677.6	89.47%
Aduanas	1,032,830.6	18.89%	953,274.0	17.92%
Impuesto a los ingresos y utilidades	1,852,778.7	33.89%	1,876,255.9	35.26%
Ventas (internas)	1,006,705.3	18.41%	1,074,927.6	20.20%
Consumo (interno)	8,626.5	0.16%	8,650.5	0.16%
Otros ingresos tributarios	725,359.9	13.27%	847,569.6	15.93%
Ingresos no tributarios	833,274.9	15.24%	552,906.5	10.39%
Contribuciones sociales	381,845.4	6.98%	415,310.8	7.81%
Otros ingresos no tributarios	238,895.5	4.37%	123,462.8	2.32%
Transferencias	212,534.0	3.89%	14,132.9	0.27%
Ingresos de Capital	7,610.1	0.14%	7,350.7	0.14%

1/ Cifras preliminares para el último año.

2/ El rubro de otros ingresos tributarios incluye el monto del impuesto único a los combustibles.

Fuente: Ministerio de Hacienda y Departamento de Estadística Macroeconómica.

GOBIERNO CENTRAL: Gastos totales
-Tasa de variación interanual (%) a Sep

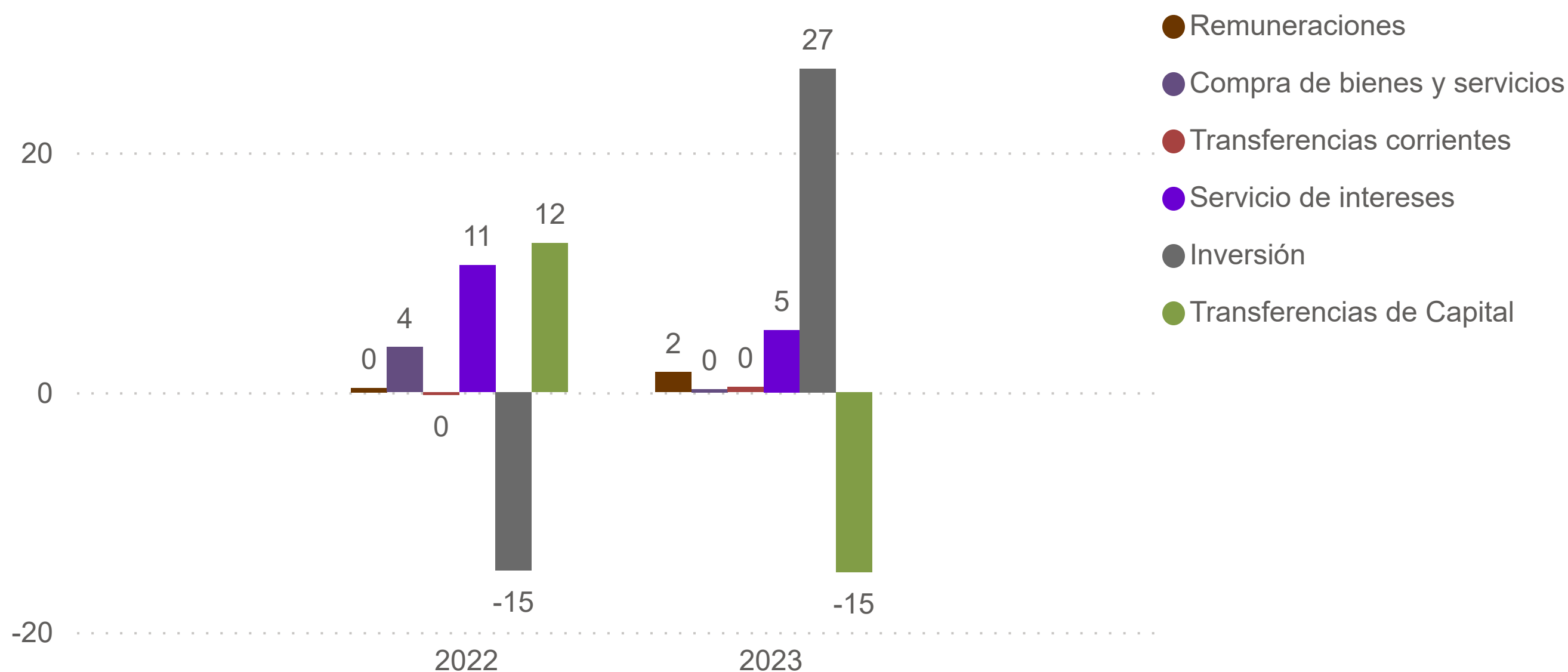

	2022		2023	
	Monto	Composición %	Monto	Composición %
D Gasto Total	6,223,254.6	100.00%	6,355,196.9	100.00%
Gastos corrientes	5,843,765.1	93.90%	5,975,510.5	94.03%
Remuneraciones	1,872,493.0	30.09%	1,903,747.5	29.96%
Compra de bienes y servicios	205,257.0	3.30%	205,777.5	3.24%
Transferencias corrientes	2,012,387.7	32.34%	2,021,337.2	31.81%
Sector privado	679,628.9	10.92%	695,911.1	10.95%
Sector público	1,326,948.9	21.32%	1,298,439.6	20.43%
Sector externo	5,809.6	0.09%	6,932.6	0.11%
con recurso externo	0.4	0.00%	20,053.8	0.32%
Servicio de intereses	1,753,627.4	28.18%	1,844,648.4	29.03%
Deuda interna	1,494,804.0	24.02%	1,511,503.9	23.78%
Deuda externa	258,823.4	4.16%	333,144.4	5.24%
Gastos de capital	375,450.9	6.03%	375,036.8	5.90%
Inversión	133,090.3	2.14%	168,995.1	2.66%
Transferencias de Capital	242,360.7	3.89%	206,041.6	3.24%
Sector privado	9,009.8	0.14%	1,795.5	0.03%
Sector público	173,362.5	2.79%	195,043.8	3.07%
Sector externo	0.0	0.00%	0.0	0.00%
con recurso externo	59,988.3	0.96%	9,202.3	0.14%
Concesión	4,038.6	0.06%	4,649.6	0.07%

1/ Cifras base devengado preliminares para el último año.

2/ El rubro de remuneraciones incluye las cargas sociales.

Fuente: Ministerio de Hacienda y Departamento de Estadística Macroeconómica.

SECTOR PÚBLICO GLOBAL 1/
Indicadores de Deuda Interna 2/ y Externa 3/
Millones de colones y porcentajes

Año	2021		2022		2023			
	Jun	Dic	Jun	Dic	Mar	Jun	Ago	Sep
Deuda Pública Total								
+ Monto	31,772,488.7	32,633,786.5	34,030,752.8	33,591,884.9	33,033,976.5	34,297,640.4	34,490,686.3	34,239,520.2
Deuda Pública Total	78.8	80.9	75.9	75.0	70.0	72.7	72.8	72.6
Deuda interna	58.0	58.2	53.1	52.9	52.1	53.0	53.1	52.8
Deuda externa	20.7	22.7	22.8	22.0	17.9	19.7	19.7	19.8
Proporción del total	100.0	100.0	100.0	100.0	100.0	100.0	100.0	100.0
Deuda interna	73.7	72.0	70.0	70.6	74.5	72.8	73.1	72.8
Deuda externa	26.3	28.0	30.0	29.4	25.5	27.2	26.9	27.2
Según deudor	100.0	100.0	100.0	100.0	100.0	100.0	100.0	100.0
Banco Central	7.7	7.5	6.4	8.2	10.0	9.6	11.0	11.3
Gobierno Central	82.8	83.8	85.2	84.2	82.9	83.7	82.4	82.6
Resto del sector público	9.6	8.8	8.4	7.6	7.0	6.8	6.6	6.1
Según moneda	100.0	100.0	100.0	100.0	100.0	100.0	100.0	100.0
Moneda Nacional	60.3	59.5	57.5	58.9	62.6	61.6	62.7	62.2
Moneda	39.7	40.5	42.5	41.1	37.4	38.4	37.3	37.8

Año	2021		2022		2023			
	Jun	Dic	Jun	Dic	Mar	Jun	Ago	Sep
Deuda interna								
Según moneda	100.0	100.0	100.0	100.0	100.0	100.0	100.0	100.0
Moneda nacional	82.0	82.7	82.2	83.3	84.0	84.6	85.7	85.4
Moneda extranjera	18.0	17.3	17.8	16.7	16.0	15.4	14.3	14.6
Según deudor	100.0	100.0	100.0	100.0	100.0	100.0	100.0	100.0
Gobierno Central	86.0	87.6	88.8	88.9	86.9	87.3	85.3	85.8
Banco Central	9.8	8.4	7.2	7.1	9.5	9.2	11.3	11.7
Resto Sector Público	4.2	4.0	4.0	4.0	3.5	3.5	3.5	2.6
Según tenedor	100.0	100.0	100.0	100.0	100.0	100.0	100.0	100.0
Sociedades de Depósito Bancario	21.0	21.7	19.3	17.9	18.0	18.1	17.9	17.9
Banco Central	1.1	1.1	1.2	1.2	1.3	1.4	1.7	1.9
Resto otras Soc Depósito	5.0	5.3	5.5	5.3	5.2	5.6	5.9	6.0
Sector Público	34.7	35.4	35.7	33.9	32.6	32.6	32.5	32.4
Sector Privado	36.0	35.0	37.0	40.5	42.0	41.5	41.3	41.1
Sector Externo	2.2	1.5	1.5	1.1	0.9	0.8	0.8	0.7
Deuda externa								
Según moneda	13,485.2	14,238.1	14,935.4	16,523.9	15,529.6	16,999.7	17,254.6	17,227.8
Moneda extranjera	13,485.2	14,238.1	14,935.4	16,523.9	15,529.6	16,999.7	17,254.6	17,227.8
Según acreedor	100.0	100.0	100.0	100.0	100.0	100.0	100.0	100.0
Organismos multilaterales	42.0	46.7	50.0	54.7	58.1	53.0	53.7	53.7
Organismos bilaterales	5.0	4.9	4.4	4.7	5.2	4.7	4.6	4.6
Banca internacional y proveedores	2.6	2.0	1.7	1.4	1.4	1.3	1.3	1.3
Otros acreedores	50.4	46.5	43.8	39.2	35.3	41.0	40.4	40.5

1/ Cifras sin consolidar del Ministerio de Hacienda y preliminares para el último mes.

2/ El saldo de la deuda interna incluye el valor nominal de la deuda bonificada del Gobierno Central y del resto del sector público. Además, incluye las captaciones del Banco Central: BEM, depósitos electrónicos a plazo (DEP) y depósitos en el MIL. La estructura de la deuda interna según tenedor se calcula con base en la tenencia de la deuda interna bonificada del sector público que elabora el Departamento de Estadística Macroeconómica.

3/ El saldo de la deuda externa se muestra al final del cuadro en millones de dólares y se convierte en colones utilizando el tipo de cambio de venta al último día del mes, de las operaciones con el Sector Público no Bancario. El rubro de otros acreedores de la deuda pública externa incluye los bonos colocados por el Gobierno y el ICE en el extranjero.

Fuente: Ministerio de Hacienda y Departamento de Estadística Macroeconómica.

GOBIERNO CENTRAL ^{1/}
Indicadores de Deuda Interna ^{2/} y Externa ^{3/}
Millones de colones y porcentajes

Año	2021		2022		2023			
	Jun	Dic	Jun	Dic	Mar	Jun	Ago	Sep
Deuda Pública Total								
Monto	26,226,692.5	27,272,006.4	28,914,265.5	28,223,523.3	27,335,677.7	28,633,196.4	28,344,814.1	28,232,249.1
Deuda interna	20,060,096.6	20,493,145.8	21,077,669.9	21,013,776.6	21,313,666.6	21,739,120.1	21,429,439.5	21,298,688.1
Deuda externa	6,166,595.9	6,778,860.6	7,836,595.7	7,209,746.7	6,022,011.1	6,894,076.3	6,915,374.6	6,933,560.9
Proporción del PIB	65.0	67.6	64.5	63.0	58.0	60.7	60.1	59.9
Deuda interna	49.7	50.8	47.0	46.9	45.2	46.1	45.4	45.2
Deuda externa	15.3	16.8	17.5	16.1	12.8	14.6	14.7	14.7
Proporción del total	100.0	100.0	100.0	100.0	100.0	100.0	100.0	100.0
Deuda interna	76.5	75.1	72.9	74.5	78.0	75.9	75.6	75.4
Deuda externa	23.5	24.9	27.1	25.5	22.0	24.1	24.4	24.6
Según moneda	100.0	100.0	100.0	100.0	100.0	100.0	100.0	100.0
Moneda Nacional	60.4	60.4	58.3	60.6	63.7	62.6	63.1	62.8
Moneda extranjera	39.6	39.6	41.7	39.4	36.3	37.4	36.9	37.2

	2021		2022		2023			
	Jun	Dic	Jun	Dic	Mar	Jun	Ago	Sep
Deuda interna								
Según moneda	100.0	100.0	100.0	100.0	100.0	100.0	100.0	100.0
Moneda nacional	79.0	80.4	80.0	81.4	81.7	82.5	83.4	83.2
Moneda extranjera	21.0	19.6	20.0	18.6	18.3	17.5	16.6	16.8
Según tenedor	100.0	100.0	100.0	100.0	100.0	100.0	100.0	100.0
Sociedades de Depósito Bancario	19.7	20.2	17.7	16.2	16.5	16.0	15.6	15.6
Resto otras Soc Depósito	4.3	4.5	4.7	4.4	4.3	4.6	4.6	4.7
Sector Público	35.2	36.4	36.8	35.3	33.8	34.5	35.0	35.4
Sector Privado	38.4	37.3	39.2	42.8	44.4	44.0	43.9	43.5
Sector Externo	2.4	1.6	1.6	1.2	1.0	0.9	0.9	0.8
Según instrumento	100.0	100.0	100.0	100.0	100.0	100.0	99.7	99.7
Tasa básica	5.6	6.0	5.8	5.9	5.8	5.7	5.7	5.8
Cero cupón en dólares	0.3	0.5	0.2	0.2	0.9	0.7	0.1	0.1
TUDES	6.0	6.6	8.8	10.2	10.3	10.1	10.1	10.3
TP\$ tasa fija	20.7	19.1	19.8	18.4	17.4	16.8	16.5	16.7
TPC tasa fija	55.7	57.1	55.2	55.6	56.5	58.1	59.5	59.0
Otros bonos	8.5	9.0	8.9	8.6	7.9	7.3	7.1	7.2
Cero Cupón	3.1	1.8	1.3	1.1	1.4	1.4	0.6	0.6
Deuda externa								
Según moneda	9,941.8	10,548.1	11,320.1	12,063.7	11,083.9	12,583.6	12,849.6	12,804.4
Moneda extranjera	9,941.8	10,548.1	11,320.1	12,063.7	11,083.9	12,583.6	12,849.6	12,804.4

1/ Cifras preliminares para el último mes.

2/ El saldo de la deuda interna incluye el valor nominal de la deuda interna bonificada del Gobierno Central. La estructura de la deuda interna según tenedor se calcula con base en la tenencia de la deuda interna bonificada del Gobierno que elabora el Departamento de Estadística Macroeconomía. La estructura de la deuda interna según clase de título se calcula con base en la información de la Dirección de Crédito Público.

3/ El saldo de deuda externa se muestra al final del cuadro en millones de dólares y se convierte a colones utilizando el tipo de cambio de venta al último día del mes, de las operaciones con el Sector Público no Bancario, y se utiliza para mantener congruencia con el Ministerio de Hacienda.

Fuente: Ministerio de Hacienda y Departamento de Estadística Macroeconómica.

BANCO CENTRAL DE COSTA RICA ^{1/}
Indicadores de Deuda Interna ^{2/} y Externa ^{3/}
Millones de colones y porcentajes

Año	2021		2022		2023			
	Jun	Dic	Jun	Dic	Mar	Jun	Ago	Sep
Deuda Pública Total								
Monto	2,429,645.1	2,396,045.9	2,169,501.6	2,748,188.6	3,308,888.8	3,274,468.5	3,787,293.0	3,859,546.6
Deuda interna	2,287,358.9	1,933,614.1	1,697,574.2	1,683,150.5	2,336,679.0	2,298,818.1	2,828,916.6	2,899,396.7
Deuda externa	142,286.2	462,431.8	471,927.4	1,065,038.1	972,209.8	975,650.5	958,376.4	960,149.9
Proporción del PIB	6.0	6.0	4.8	6.1	7.0	6.9	8.0	8.2
Deuda interna	5.7	4.9	3.8	3.8	5.0	4.9	6.0	6.1
Deuda externa	0.4	1.1	1.1	2.4	2.1	2.1	2.0	2.0
Proporción del total	100.0	100.0	100.0	100.0	100.0	100.0	100.0	100.0
Deuda interna	94.1	80.7	78.2	61.2	70.6	70.2	74.7	75.1
Deuda externa	5.9	19.3	21.8	38.8	29.4	29.8	25.3	24.9
Según moneda	100.0	100.0	100.0	100.0	100.0	100.0	100.0	100.0
Moneda Nacional	94.1	80.7	78.2	61.2	70.6	70.2	74.7	75.1
Moneda extranjera	5.9	19.3	21.8	38.8	29.4	29.8	25.3	24.9

Año	2021		2022		2023			
	Jun	Dic	Jun	Dic	Mar	Jun	Ago	Sep
Deuda externa								
Según moneda	229.4	719.6	691.0	1,782.1	1,789.4	1,780.8	1,780.8	1,773.1
Moneda extranjera	229.4	719.6	691.0	1,782.1	1,789.4	1,780.8	1,780.8	1,773.1
Deuda interna								
Según instrumento	100.0	100.0	100.0	97.8	98.5	98.5	98.8	98.8
Depósito electrónico a plazo	2.5	3.7	3.9	6.8	3.8	5.4	1.7	3.9
Cero Cupón	61.6	68.9	69.9	73.2	59.5	65.4	62.0	66.9
Facilidad de depósito MIL	35.9	27.4	26.2	17.7	35.3	27.8	35.1	28.0
Según tenedor	100.0	100.0	100.0	100.0	100.0	100.0	100.0	100.0
Sector Privado	25.2	20.6	20.3	22.1	25.6	24.7	29.8	34.3
Sector Público	28.5	28.3	26.6	25.0	22.3	20.4	17.5	15.8
Sociedades de Depósito Bancario	46.3	51.1	53.1	53.0	52.2	54.9	52.7	49.9
Según moneda	100.0	100.0	100.0	100.0	100.0	100.0	100.0	100.0
Moneda extranjera	0.0	0.0	0.1	2.2	1.5	1.5	1.2	1.2
Moneda nacional	100.0	100.0	99.9	97.8	98.5	98.5	98.8	98.8

^{1/} Cifras preliminares para el último mes.

^{2/} El saldo de la deuda interna incluye BEM, depósitos electrónicos a plazo (DEP) y depósitos en el MIL. La estructura de la deuda interna del BCCR según tenedor, se calcula con base en la tenencia de la deuda interna bonificada del BCCR que elabora el Departamento de Estadística Macroeconómica

^{3/} El saldo de la deuda externa se muestra al final del cuadro en millones de dólares y se convierte a colones utilizando el tipo de cambio de venta al último día del mes, de las operaciones con el Sector Público no Bancario, y se utiliza para mantener congruencia con el Ministerio de Hacienda.

Fuente: Ministerio de Hacienda y Banco Central de Costa Rica.

GOBIERNO CENTRAL 1/
Tenencia de la deuda interna bonificada 2/
Millones de colones

	Jun 2021	Dic 2021	Jun 2022	Dic 2022	Mar 2023	Jun 2023	Ago 2023	Sep 2023
⊕ Total Valor Nominal	20,060,097	20,493,146	21,077,670	21,013,777	21,313,667	21,739,120	21,429,439	21,298,688
⊕ Total Valor Transado	18,865,471	19,103,073	19,301,985	19,790,682	20,464,766	20,976,846	20,734,008	20,580,859
⊖ Sociedades de Depósitos	4,531,567	4,718,111	4,318,553	3,991,883	4,168,293	4,305,492	4,194,745	4,102,363
⊖ Sociedades de depósitos bancarios	3,726,456	3,850,772	3,408,328	3,126,376	3,280,476	3,353,135	3,235,293	3,142,911
Banco Central	2,018	0	0	0	0	0	0	0
Bancos Privados	1,132,394	1,249,088	1,140,029	1,104,514	1,210,104	1,210,723	1,203,561	1,169,929
Bancos Públicos	2,592,043	2,601,684	2,268,299	2,021,863	2,070,372	2,142,412	2,031,732	1,972,982
⊖ Otras sociedades de depósito no bancarias	805,112	867,339	910,225	865,507	887,817	952,357	959,452	959,452
Cooperativas	553,565	579,747	600,647	558,717	565,892	587,812	588,853	588,853
Financieras	28,758	32,680	29,629	30,454	31,665	33,649	32,955	32,955
Mutuales	113,662	118,393	120,074	104,343	103,858	134,723	130,232	130,232
Otros intermediarios	109,127	136,519	159,874	171,993	186,402	196,172	207,412	207,412
⊕ Sector Financiero no Bancario	1,539,788	1,517,888	1,425,881	1,401,795	1,385,438	1,430,726	1,415,237	1,393,704
⊕ Sector Público no Financiero	2,876,963	3,035,305	3,068,895	3,000,495	2,918,193	2,962,195	3,004,140	2,994,803
⊕ Resto Sector Público	2,437,772	2,389,986	2,607,076	2,593,884	2,622,630	2,847,144	2,838,888	2,838,888
⊖ Sector Privado	7,584,943	7,441,783	7,881,580	8,802,626	9,284,737	9,421,305	9,280,997	9,251,100
⊕ No residente	461,407	312,654	306,922	238,574	203,123	188,834	176,462	170,797
⊕ Residente	7,123,536	7,129,129	7,574,659	8,564,052	9,081,614	9,232,471	9,104,535	9,080,303

1/ Cifras preliminares para el último año.

2/ Las cifras incluyen deuda interna bonificada en colones, dólares y TUDES. El valor nominal de la deuda interna incluye la capitalización de los títulos indexados a la inflación (TUDES) y los denominados en dólares (TP\$). El valor transado de la deuda interna no incluye la capitalización de los TUDES y TP\$; además, los títulos cero cupón no contemplan el valor del descuento asociado a intereses. A partir de agosto del 2008, la información del ICE no se publica en forma explícita y se agrega con el resto del sector público, debido al carácter confidencial que le atribuye el artículo 35 de la Ley 8660 de Fortalecimiento y Modernización de las Entidades Públicas del Sector Telecomunicaciones.

Fuente: Ministerio de Hacienda y Banco Central de Costa Rica.

**BANCO CENTRAL DE COSTA RICA 1/
Tenencia de la deuda interna bonificada 2/
Millones de colones**

	Jun 2021	Dic 2021	Mar 2022	Jun 2022	Dic 2022	Mar 2023	Jun 2023	Ago 2023	Sep 2023
⊕ Total en Circulación	1,408,946	1,332,386	1,241,233	1,184,634	1,232,125	1,352,374	1,502,861	1,752,522	1,939,533
⊖ Sociedades de Depósitos	652,045	686,445	662,445	629,201	663,014	759,312	817,500	924,155	968,130
⊖ Sociedades de depósitos bancarios	228,250	238,356	255,288	241,263	258,355	284,272	329,644	405,574	449,549
Bancos Privados	7,711	9,749	2,605	5,295	54,729	56,104	60,276	67,621	67,545
Bancos Públicos	220,539	228,607	252,683	235,969	203,626	228,168	269,368	337,953	382,004
⊖ Otras sociedades financieras	423,795	448,089	407,157	387,938	404,658	475,040	487,856	518,581	518,581
Cooperativas	396,586	427,988	385,784	365,221	380,129	448,286	457,099	482,726	482,726
Financieras	510	509	509	528	518	518	1,529	2,063	2,063
Mutuales	5,167	49	49	0	0	1,508	1,507	2,565	2,565
Otros intermediarios	21,532	19,543	20,815	22,189	24,011	24,728	27,720	31,226	31,226
⊕ Sector Financiero no Bancario	6,061	12,172	6,282	6,300	6,629	6,432	6,389	6,551	31,701
⊕ Sector Público no Financiero	178,142	165,176	165,244	146,855	145,540	139,442	144,886	144,733	131,164
⊕ Resto Sector Público	199,123	180,007	185,601	161,940	155,413	155,413	155,413	155,413	155,413
⊕ Sector Privado	373,575	288,587	221,661	240,338	261,530	291,775	378,673	521,670	653,125

1/ Cifras preliminares para el último año.

2/ Los títulos cero cupón no incluyen el valor del descuento asociado a intereses. A partir de agosto del 2008, la información del ICE no se publica en forma explícita y se agrega con el resto del Sector Público, debido al carácter confidencial que le atribuye el artículo 35 de la Ley No.8660 de Fortalecimiento y Modernización de las entidades Públicas del Sector Telecomunicaciones.

Fuente: Banco Central de Costa Rica y entidades públicas.

4. Cuentas monetarias y financieras

4.1 Agregados monetarios y crediticios¹

En octubre el comportamiento de los agregados monetarios y el crédito se estima no generarían presiones inflacionarias futuras por encima de la meta de inflación del Banco Central. Particularmente en este mes destacó lo siguiente:

- ✓ Agregados monetarios amplios como la liquidez total y la riqueza financiera total mostraron tasas de crecimiento de 6,5%, valor que está en torno a la tasa conjunta del crecimiento real de la economía previsto para el 2023 y la meta de inflación.
- ✓ En cuanto a la composición por instrumento financiero, se observa un aumento en la preferencia por depósitos altamente líquidos en colones, en detrimento de los instrumentos a plazo, lo cual es consecuente con el menor costo de oportunidad de mantener instrumentos con bajo o nulo rendimiento. En efecto, el Medio Circulante Amplio mostró una tasa de crecimiento interanual de 4,9% (-1,7% un año atrás) mientras los depósitos a plazo en colones aumentaron 8,1% (16,7% en octubre 2022).
- ✓ A pesar de que el premio por ahorrar en colones es cercano a cero, no hay evidencia de un aumento en la dolarización del ahorro, en relación con lo observado al término del primer semestre del año. Así, la participación relativa del componente de la moneda extranjera en los agregados monetarios disminuyó entre 0,4 y 0,7 puntos (en promedio) respecto a junio del 2023.
- ✓ El crédito al sector privado (CSP) presentó un crecimiento de 6,0% pero diferenciado por moneda, pues mientras en moneda nacional el saldo presentó una variación de 4,3% (8,3% un año antes) en moneda extranjera aumentó 9,8% (1,0% en octubre del 2022). El dinamismo del CSP en dólares se observa principalmente en el segundo semestre, período en el cual se registran tasas anuales de hasta dos dígitos, no observadas desde el 2016. Así, la participación relativa del CSP en moneda extranjera dentro del total pasó de 31,4% en octubre 2022 a 32,5% un año después.
- ✓ En los últimos meses el comportamiento del crédito en moneda extranjera estuvo influido por la disminución en la expectativa de variación del tipo de cambio² que disminuyó la percepción de riesgo cambiario.
- ✓ El crecimiento del CSP en dólares puede representar un incremento en el riesgo para el sistema financiero, en el tanto los deudores no gestionen adecuadamente el riesgo asociado a la falta de correspondencia de moneda entre ingresos y deudas. Es importante indicar que cerca de 62% del saldo en moneda extranjera formalizado a familias y empresas, no tiene coberturas ante variaciones del tipo de cambio.

¹ Las tasas de crecimiento de los agregados monetarios y del crédito total excluyen el efecto de la variación en el tipo de cambio. Considera información de BCCR al 31 de octubre 2023, preliminar de OSD bancarias al 27 de octubre 2023 y de OSD no bancarias a setiembre 2023.

² La expectativa de variación del tipo de cambio a 12 meses, según mercado, fue de 2,73% en octubre, mientras en mayo era de 3,83%.

BCCR: Activos internos netos (AIN) y externos netos (AEN)

Saldos en millones de colones y millones de dólares

	AIN (¢)	AEN (\$)	Base monetaria (cobertura OSD)
Ene 20	-1 980 135,9	7 986,4	2 598 935,6
Feb	-1 932 701,9	7 877,7	2 575 914,3
Mar	-1 987 871,3	7 809,6	2 599 270,0
Abr	-2 077 983,2	8 307,3	2 669 307,5
May	-2 069 669,8	8 329,4	2 735 823,6
Jun	-2 146 168,2	8 341,2	2 720 833,7
Jul	-1 945 822,2	8 110,3	2 825 723,4
Aug	-1 800 123,2	7 703,9	2 806 779,4
Sep	-2 029 591,9	8 009,7	2 829 711,8
Oct	-1 756 969,6	7 580,1	2 888 998,4
Nov	-1 246 729,1	7 226,4	3 152 661,3
Dic	-1 282 971,7	6 991,9	3 033 123,8
Ene 21	-1 358 712,3	7 033,1	2 974 785,4
Feb	-1 390 372,7	7 064,6	2 960 279,8
Mar	-1 345 643,1	6 940,2	2 928 202,7
Abr	-1 259 469,2	6 866,6	2 993 978,9
May	-1 263 017,1	6 599,1	2 829 984,3
Jun	-1 449 467,2	6 907,6	2 846 514,1
Jul	-1 527 175,5	7 146,1	2 924 685,8
Aug	-1 370 583,6	6 831,3	2 908 946,3
Sep	-1 402 373,1	6 843,1	2 906 779,6
Oct	-1 293 765,1	6 584,5	2 932 437,4
Nov	-690 505,9	6 060,5	3 140 962,8
Dic	-844 943,9	6 198,5	3 154 635,3
Ene 22	-901 698,6	6 112,2	3 048 027,3
Feb	-758 370,4	5 851,0	3 029 205,8
Mar	-1 289 682,0	6 343,6	2 942 110,7
Abr	-1 178 153,3	6 274,0	3 027 696,3
May	-1 203 029,1	5 925,7	2 884 165,4
Jun	-948 239,0	5 515,4	2 869 772,7
Jul	-938 880,2	5 830,9	2 997 088,6
Aug	-562 841,5	5 810,9	3 236 691,1
Sep	-318 160,2	5 802,4	3 353 115,6
Oct	-411 755,9	5 983,2	3 311 842,8
Nov	-394 384,5	6 501,7	3 525 230,0
Dic	-462 550,4	6 757,4	3 605 351,6
Ene 23	-219 706,9	6 472,3	3 387 971,7
Feb	-444 803,3	6 780,4	3 381 146,3
Mar	-567 566,0	7 336,5	3 437 809,6
Abr	-1 598 466,2	9 329,0	3 537 347,9
May	-1 651 559,4	9 237,6	3 398 616,5
Jun	-1 690 402,0	9 345,3	3 444 678,6
Jul	-1 819 544,3	9 544,9	3 418 808,0
Aug	-1 702 571,9	9 536,0	3 451 552,5
Sep	-1 503 300,0	9 547,6	3 674 844,7
Oct	-1 700 841,1	9 698,8	3 505 739,7

Fuente: Departamento de Estadística Macroeconómica.

**Base monetaria, emisión y reservas de otras sociedades de depósitos (OSD)
Tasas de variación interanuales (%)**

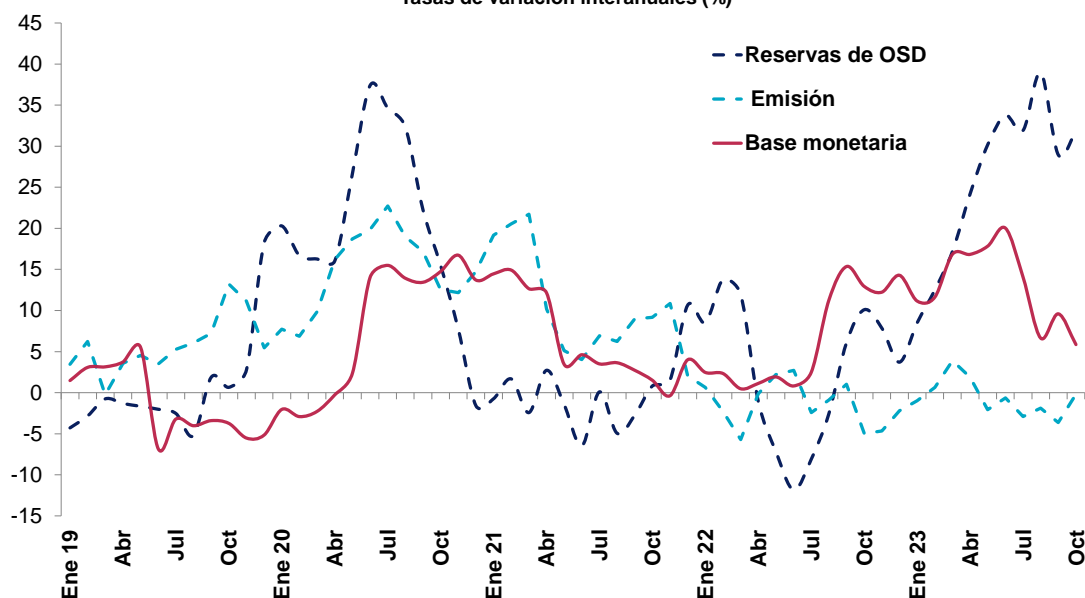

**Base monetaria por componentes
Saldos en millones de colones**

	Componente interno	Componente externo ^{1/}	Base monetaria (OSD) ^{2/}	Emisión	Reservas de OSD			
					Caja	Depósitos BCCR ^{3/}	DEP ^{4/}	MIL
Ene 20	-1 980 135,9	4 579 071,4	2 598 935,6	1 162 820,7	314 904,9	1 436 114,9	87 120,8	630 076,0
Feb	-1 932 701,9	4 508 616,2	2 575 914,3	1 123 301,3	289 819,5	1 452 613,0	112 248,5	473 581,0
Mar	-1 987 871,3	4 587 141,3	2 599 270,0	1 159 015,5	289 163,8	1 440 254,5	140 280,7	546 751,0
Abr	-2 077 983,2	4 747 290,8	2 669 307,5	1 219 473,5	311 470,9	1 449 834,0	135 467,7	696 427,0
May	-2 069 669,8	4 805 493,4	2 735 823,6	1 233 185,5	302 812,5	1 502 638,1	136 108,8	809 468,0
Jun	-2 146 168,2	4 867 001,9	2 720 833,7	1 240 570,5	304 348,9	1 480 263,3	152 375,7	1 102 687,0
Jul	-1 945 822,2	4 771 545,6	2 825 723,4	1 284 722,3	323 546,0	1 541 001,0	125 398,2	992 353,0
Aug	-1 800 123,2	4 606 902,6	2 806 779,4	1 267 999,3	311 076,3	1 538 780,0	67 546,7	936 819,0
Sep	-2 029 591,9	4 859 303,7	2 829 711,8	1 264 588,8	342 922,0	1 565 123,0	64 940,9	809 337,0
Oct	-1 756 969,6	4 645 968,0	2 888 998,4	1 283 616,6	356 831,7	1 605 381,7	87 708,3	611 032,0
Nov	-1 246 729,1	4 399 390,5	3 152 661,3	1 401 943,8	465 194,4	1 750 717,5	87 193,0	313 409,0
Dic	-1 282 971,7	4 316 095,6	3 033 123,8	1 498 209,3	462 129,8	1 534 914,6	87 903,2	446 916,0
Ene 21	-1 358 712,3	4 333 497,6	2 974 785,4	1 385 617,3	381 180,1	1 589 168,1	68 869,4	535 516,0
Feb	-1 390 372,7	4 350 652,5	2 960 279,8	1 354 113,4	366 531,4	1 606 166,4	50 130,8	537 226,0
Mar	-1 345 643,1	4 273 845,8	2 928 202,7	1 410 758,3	417 435,4	1 517 444,5	28 321,7	508 546,0
Abr	-1 259 469,2	4 253 448,1	2 993 978,9	1 343 631,7	387 394,6	1 650 347,1	58 390,9	576 580,0
May	-1 263 017,1	4 093 001,4	2 829 984,3	1 296 410,7	324 553,8	1 533 573,5	46 046,5	478 794,0
Jun	-1 449 467,2	4 295 981,2	2 846 514,1	1 290 450,7	349 863,8	1 556 063,4	46 156,1	822 185,0
Jul	-1 527 175,5	4 451 861,3	2 924 685,8	1 373 893,7	431 939,8	1 550 792,1	53 820,6	895 345,0
Aug	-1 370 583,6	4 279 529,9	2 908 946,3	1 347 071,5	412 301,4	1 561 874,8	56 398,8	586 715,0
Sep	-1 402 373,1	4 309 152,7	2 906 779,6	1 378 290,4	452 581,7	1 528 489,2	48 357,7	604 631,0
Oct	-1 293 765,1	4 226 202,5	2 932 437,4	1 401 229,9	479 615,5	1 531 207,5	56 512,1	550 849,0
Nov	-690 505,9	3 831 468,8	3 140 962,8	1 554 424,2	593 635,8	1 586 538,6	48 359,3	371 307,0
Dic	-844 943,9	3 999 579,2	3 154 635,3	1 529 014,8	560 168,5	1 625 620,5	62 440,6	529 384,0
Ene 22	-901 698,6	3 949 725,9	3 048 027,3	1 394 510,0	457 442,7	1 653 517,3	68 277,6	651 564,0
Feb	-758 370,4	3 787 576,2	3 029 205,8	1 323 540,5	399 184,8	1 705 665,4	56 341,0	807 001,0
Mar	-1 289 682,0	4 231 792,7	2 942 110,7	1 330 188,2	425 565,1	1 611 922,6	51 468,0	727 903,0
Abr	-1 178 153,3	4 205 849,6	3 027 696,3	1 342 012,7	437 668,7	1 685 683,7	55 001,1	405 856,0
May	-1 203 029,1	4 087 194,5	2 884 165,4	1 324 878,7	414 577,7	1 559 286,7	47 307,4	415 122,0
Jun	-948 239,0	3 818 011,7	2 869 772,7	1 325 522,4	408 122,5	1 544 250,3	51 950,7	388 877,0
Jul	-938 880,2	3 935 968,8	2 997 088,6	1 340 545,3	423 716,5	1 656 543,4	69 727,9	528 403,0
Aug	-562 841,5	3 799 532,6	3 236 691,1	1 335 013,8	427 330,3	1 901 677,4	72 706,2	184 725,0
Sep	-318 160,2	3 671 275,8	3 353 115,6	1 392 346,3	498 488,0	1 960 769,3	66 831,4	353 627,0
Oct	-411 755,9	3 723 598,7	3 311 842,8	1 331 349,8	432 997,9	1 980 493,0	94 769,2	484 995,0
Nov	-394 384,5	3 919 614,5	3 525 230,0	1 482 179,3	579 554,4	2 043 050,8	90 379,2	191 518,0
Dic	-462 550,4	4 067 902,0	3 605 351,6	1 495 116,8	500 809,4	2 110 234,8	89 503,7	258 717,0
Ene 23	-219 706,9	3 607 678,6	3 387 971,7	1 380 784,8	419 882,5	2 007 186,9	100 754,8	579 503,0
Feb	-444 803,3	3 825 949,6	3 381 146,3	1 331 882,7	402 581,3	2 049 263,6	83 313,8	871 429,0
Mar	-567 566,0	4 005 375,6	3 437 809,6	1 382 038,7	439 179,6	2 055 770,8	60 410,6	790 050,0
Abr	-1 598 466,2	5 135 814,2	3 537 347,9	1 367 319,0	453 207,9	2 170 029,0	80 319,8	601 965,0
May	-1 651 559,4	5 050 175,9	3 398 616,5	1 297 501,6	384 410,3	2 101 114,9	79 323,1	647 361,0
Jun	-1 690 402,0	5 135 080,5	3 444 678,6	1 316 951,8	401 872,4	2 127 726,7	82 634,2	638 031,0
Jul	-1 819 544,3	5 238 352,2	3 418 808,0	1 301 700,6	371 544,3	2 117 107,4	88 649,3	998 302,0
Aug	-1 702 571,9	5 154 124,4	3 451 552,5	1 309 706,9	398 212,0	2 141 845,7	57 777,0	971 977,0
Sep	-1 503 300,0	5 178 144,8	3 674 844,7	1 341 621,8	443 458,9	2 333 223,0	18 849,1	812 634,0
Oct	-1 700 841,1	5 206 580,8	3 505 739,7	1 328 935,5	405 060,5	2 176 804,2	49 841,3	1 145 129,0

^{1/} Se utilizó el tipo de cambio referencia de compra de fin de mes y a partir de enero de 2020 se valora a tipo de cambio de venta de fin de mes.

^{2/} La base monetaria (cobertura OSD) comprende la emisión monetaria y los depósitos que los intermediarios financieros regulados (bancos, cooperativas,

^{3/} Depósitos en cuenta corriente de las OSD en el BCCR.

^{4/} El depósito electrónico a plazo (DEP) es un instrumento en colones, emitido por el BCCR (Central Directo).

Fuente: Departamento de Estadística Macroeconómica.

Sociedades de depósito: Liquidez total ^{1/}
Saldos en millones de colones

	M1	Cuasidinero MN	M2	Cuasidinero ME	M3
	(1)	(2)	(3)=(1+2)	(4)	(5)= (3+4)
Ene 20	3 855 959,3	11 081 956,7	14 937 916,1	7 683 595,9	22 621 511,9
Feb	3 925 895,1	11 118 201,6	15 044 096,7	7 773 620,8	22 817 717,6
Mar	4 161 975,9	10 924 083,3	15 086 059,2	8 176 847,5	23 262 906,8
Abr	4 533 324,5	10 974 655,9	15 507 980,4	8 094 014,5	23 601 994,9
May	4 690 570,6	11 068 138,1	15 758 708,7	8 330 317,3	24 089 026,0
Jun	4 962 878,6	11 148 362,0	16 111 240,6	8 365 105,6	24 476 346,1
Jul	5 081 333,9	11 241 059,4	16 322 393,3	8 500 690,8	24 823 084,1
Aug	5 124 463,0	11 390 110,3	16 514 573,3	8 695 097,3	25 209 670,6
Sep	5 126 189,7	11 218 332,9	16 344 522,6	8 674 723,0	25 019 245,6
Oct	4 975 599,6	11 365 133,9	16 340 733,5	8 890 677,0	25 231 410,5
Nov	4 830 516,0	11 488 724,5	16 319 240,5	8 935 510,8	25 254 751,3
Dic	4 876 353,9	11 561 193,7	16 437 547,6	8 987 538,7	25 425 086,2
Ene 21	4 910 597,5	11 610 119,8	16 520 717,3	9 089 054,2	25 609 771,4
Feb	4 501 777,4	12 098 283,3	16 600 060,6	9 207 547,4	25 807 608,0
Mar	4 503 883,5	12 051 687,0	16 555 570,5	9 179 012,6	25 734 583,1
Abr	4 498 323,7	12 063 642,6	16 561 966,4	9 335 622,4	25 897 588,8
May	4 553 330,8	11 953 055,2	16 506 386,0	9 534 943,8	26 041 329,8
Jun	4 499 521,9	11 983 536,4	16 483 058,4	9 542 878,5	26 025 936,9
Jul	4 662 739,5	11 998 820,6	16 661 560,1	9 562 605,6	26 224 165,7
Aug	4 739 887,9	11 781 977,2	16 521 865,1	9 820 477,3	26 342 342,4
Sep	4 721 771,3	11 894 482,4	16 616 253,7	9 988 770,8	26 605 024,5
Oct	4 830 631,5	11 890 853,4	16 721 484,9	10 035 875,6	26 757 360,5
Nov	4 992 819,8	11 850 635,8	16 843 455,6	10 101 063,8	26 944 519,4
Dic	5 255 995,9	11 843 334,3	17 099 330,2	10 368 878,8	27 468 209,0
Ene 22	5 028 105,3	11 988 513,5	17 016 618,8	10 383 308,2	27 399 927,0
Feb	5 090 398,7	11 662 425,5	16 752 824,2	10 687 042,7	27 439 866,9
Mar	4 939 366,1	11 733 868,1	16 673 234,2	11 005 240,1	27 678 474,3
Abr	4 624 348,7	11 832 098,1	16 456 446,8	11 332 583,6	27 789 030,4
May	4 483 895,3	11 845 960,6	16 329 855,9	11 880 896,0	28 210 752,0
Jun	4 473 160,5	11 950 018,9	16 423 179,4	11 933 000,4	28 356 179,8
Jul	4 594 964,5	12 122 339,6	16 717 304,1	11 439 449,1	28 156 753,1
Aug	4 502 294,5	12 294 792,1	16 797 086,6	11 126 461,0	27 923 547,6
Sep	4 570 210,4	12 445 301,2	17 015 511,6	10 592 006,0	27 607 517,6
Oct	4 539 445,7	12 587 312,4	17 126 758,0	10 443 226,9	27 569 984,9
Nov	4 551 489,3	12 631 288,1	17 182 777,5	10 318 502,3	27 501 279,8
Dic	4 750 104,2	12 735 890,1	17 485 994,3	10 400 896,6	27 886 890,8
Ene 23	4 373 575,1	13 147 289,5	17 520 864,5	9 854 203,1	27 375 067,6
Feb	4 589 854,9	13 259 071,5	17 848 926,5	10 067 285,0	27 916 211,4
Mar	4 516 533,9	13 382 955,5	17 899 489,4	9 640 873,9	27 540 363,2
Abr	4 603 994,7	13 371 414,6	17 975 409,3	9 686 247,3	27 661 656,6
May	4 637 869,0	13 338 404,3	17 976 273,3	9 536 034,7	27 512 308,0
Jun	4 672 284,0	13 417 486,0	18 089 770,0	9 465 890,5	27 555 660,5
Jul	4 992 982,7	13 374 047,3	18 367 030,0	9 586 215,0	27 953 245,0
Aug	4 986 933,8	13 503 215,3	18 490 149,0	9 478 348,0	27 968 497,0
Sep	4 978 366,1	13 574 144,4	18 552 510,6	9 239 377,5	27 791 888,1
Oct	4 971 792,7	13 619 453,4	18 591 246,1	9 181 444,7	27 772 690,9

1/ Cifras preliminares de otras sociedades de depósito (OSD) oct-23.

Fuente: Departamento de Estadística Macroeconómica.

**Sociedades de depósito: Liquidez total ^{1/}
- Tasas de variación (%)-**

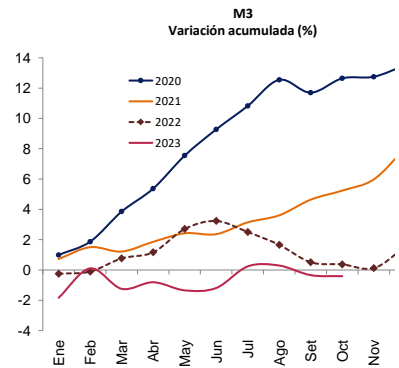
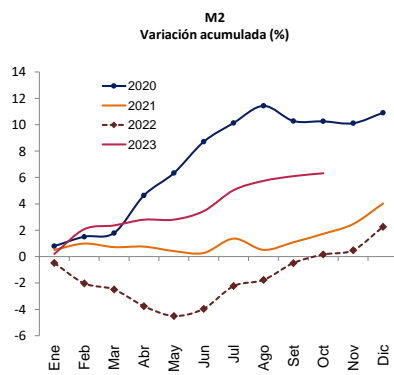
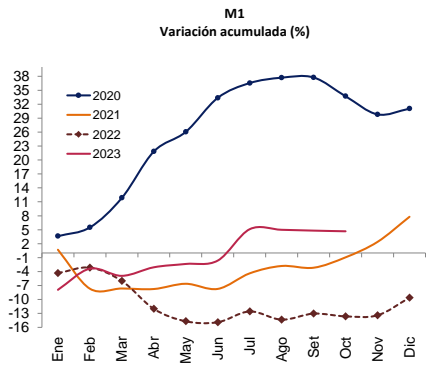
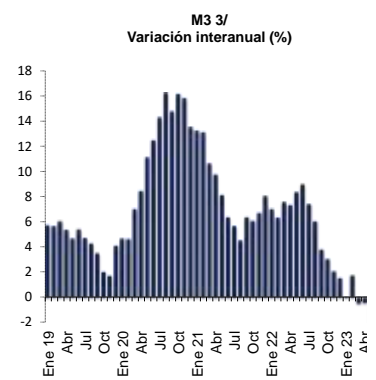
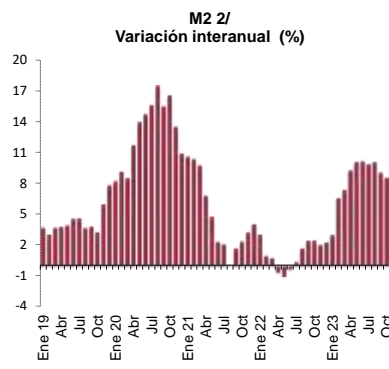
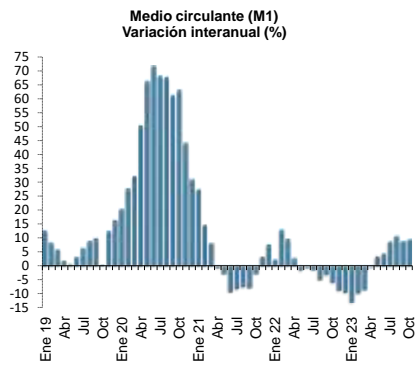

1/ Cifras preliminares de otras sociedades de depósito (OSD) oct-23.

2/ M2 = M1 (Numerario en poder del público + depósitos cuenta corriente moneda nacional) + cuasidinero en moneda nacional

3/ M3 = M2 + cuasidinero en moneda extranjera

Fuente: Departamento de Estadística Macroeconómica.

Riqueza financiera del sector privado ^{1/} - Millones de colones y tasa de variación (%) -

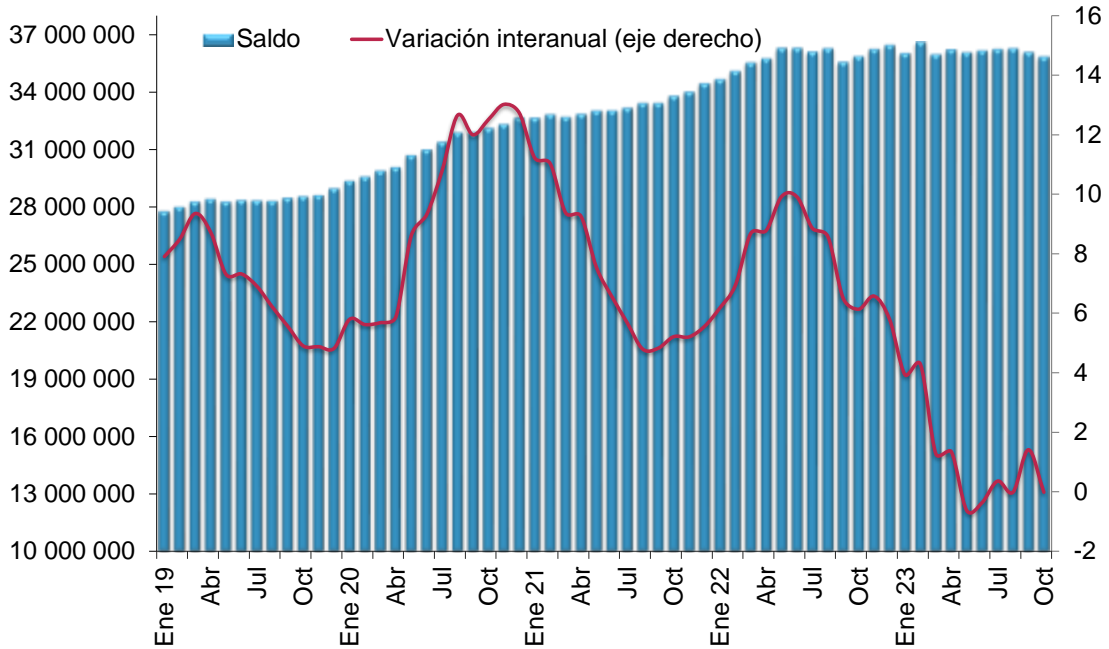

Riqueza financiera del sector privado - tasa de variación acumulada (%) -

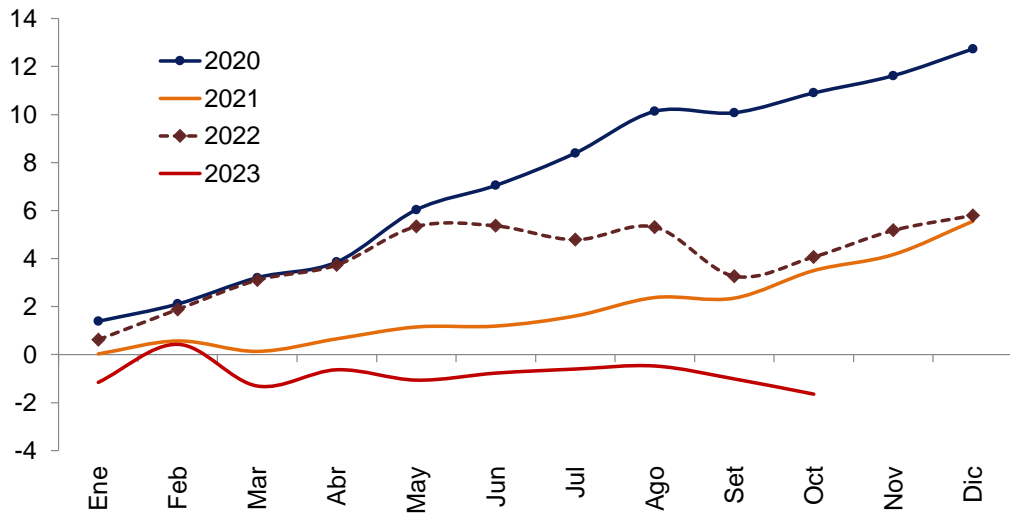

1/ Cifras preliminares de otras sociedades de depósito (OSD) oct-23.

Fuente: Departamento de Estadística Macroeconómica.

Componentes de la riqueza financiera del sector privado ^{1/}
Saldos en millones de colones ^{2/}

	NPP	Depósitos bancarios	BEM	DEP ^{3/}	Títulos de propiedad	Total
Ene 20	847 915,7	20 681 048,2	657 791,9	13 811,7	7 163 433,7	29 364 001,2
Feb	833 481,8	20 784 203,9	646 522,2	13 806,4	7 294 806,7	29 572 821,0
Mar	869 851,7	21 003 563,3	638 122,1	12 037,9	7 366 883,8	29 890 458,7
Abr	908 002,6	21 252 292,0	599 999,1	12 064,4	7 306 688,1	30 079 046,2
May	930 373,0	21 759 186,8	589 751,8	11 159,2	7 418 610,5	30 709 081,3
Jun	936 221,6	22 041 927,7	574 367,2	10 474,1	7 440 671,7	31 003 662,3
Jul	961 176,4	22 333 888,2	549 377,4	10 332,3	7 538 490,0	31 393 264,3
Aug	956 923,0	22 718 435,2	547 116,9	9 636,6	7 664 580,9	31 896 692,5
Sep	921 666,9	22 492 650,0	553 866,3	9 974,7	7 902 175,2	31 880 333,1
Oct	926 784,9	22 736 479,7	504 047,0	10 558,9	7 940 995,3	32 118 865,8
Nov	936 749,4	23 024 168,8	506 926,9	9 806,0	7 849 763,5	32 327 414,6
Dic	1 036 079,5	23 052 512,4	505 039,5	10 257,7	8 045 445,2	32 649 334,3
Ene 21	1 004 437,2	23 255 789,0	501 484,5	9 384,9	7 887 324,8	32 658 420,4
Feb	987 582,0	23 327 221,5	496 593,5	10 939,3	8 012 766,8	32 835 103,0
Mar	993 322,9	23 140 752,7	452 381,1	9 989,1	8 096 724,7	32 693 170,5
Abr	956 237,1	23 330 860,2	371 447,5	10 088,1	8 195 183,0	32 863 815,9
May	971 856,9	23 546 978,9	376 646,3	9 296,2	8 120 120,2	33 024 898,5
Jun	940 586,9	23 582 604,6	373 574,8	10 072,2	8 130 214,5	33 037 052,9
Jul	941 953,9	23 678 295,6	375 496,9	10 301,6	8 168 553,5	33 174 601,6
Aug	934 770,1	23 770 572,1	389 889,2	9 526,5	8 321 010,8	33 425 768,6
Sep	925 708,7	24 004 782,0	289 098,0	10 229,4	8 187 635,6	33 417 453,7
Oct	921 614,4	24 106 386,8	290 109,4	10 059,6	8 464 241,6	33 792 411,8
Nov	960 788,4	24 370 506,6	294 807,6	9 701,5	8 373 678,1	34 009 482,2
Dic	968 846,4	24 834 698,4	288 586,5	9 403,6	8 360 977,3	34 462 512,2
Ene 22	937 067,3	24 937 076,1	211 991,7	9 778,7	8 580 098,4	34 676 012,2
Feb	924 355,7	25 128 233,2	217 317,5	8 934,8	8 832 397,2	35 111 238,4
Mar	904 623,1	25 378 915,2	221 660,8	8 022,3	9 017 696,2	35 530 917,6
Abr	904 344,0	25 537 409,3	226 874,8	11 403,3	9 068 010,9	35 748 042,3
May	910 301,0	26 011 772,4	228 312,5	14 338,1	9 136 367,9	36 301 091,9
Jun	905 831,3	25 924 157,4	242 680,8	13 877,3	9 223 992,8	36 310 539,6
Jul	898 526,6	25 777 481,2	259 842,5	20 188,9	9 154 944,2	36 110 983,3
Aug	895 455,9	25 614 116,7	278 448,6	23 024,1	9 481 228,3	36 292 273,6
Sep	873 056,3	25 024 393,5	285 499,6	18 983,9	9 385 715,6	35 587 648,9
Oct	884 586,4	25 074 866,1	284 040,0	19 294,2	9 602 044,1	35 864 830,7
Nov	890 332,8	25 252 658,9	288 183,4	22 435,9	9 791 645,2	36 245 256,2
Dic	994 307,3	25 339 620,7	299 520,6	20 413,6	9 805 944,1	36 459 806,3
Ene 23	960 902,3	24 923 887,3	299 273,5	23 030,8	9 831 503,1	36 038 597,0
Feb	937 106,4	25 364 586,1	306 613,1	24 156,9	9 983 279,2	36 615 741,7
Mar	936 102,3	24 799 618,7	326 301,8	22 043,1	9 898 691,2	35 982 757,1
Abr	914 111,0	25 017 050,9	334 046,3	22 181,4	9 942 201,6	36 229 591,2
May	913 091,3	24 924 722,5	324 189,3	22 142,6	9 887 919,8	36 072 065,6
Jun	915 079,5	24 888 926,7	413 232,8	20 038,9	9 941 526,9	36 178 804,8
Jul	930 156,3	25 053 488,4	423 287,3	20 699,5	9 812 732,8	36 240 364,3
Aug	911 494,8	25 020 329,3	556 073,4	27 585,2	9 771 374,4	36 286 857,0
Sep	898 162,8	24 778 148,4	687 451,2	17 164,3	9 709 563,1	36 090 489,9
Oct	923 875,0	24 545 384,9	602 888,9	31 755,7	9 755 287,2	35 859 191,7

1/ Cifras preliminares de otras sociedades de depósito (OSD) oct-23.

2020 se valora a tipo de cambio de venta de fin de mes.

3/ El depósito electrónico a plazo (DEP) es un instrumento en colones, emitido por el BCCR (CD).

Fuente: Departamento de Estadística Macroeconómica.

Componentes de la riqueza financiera del sector privado

Participación relativa

Octubre-2021

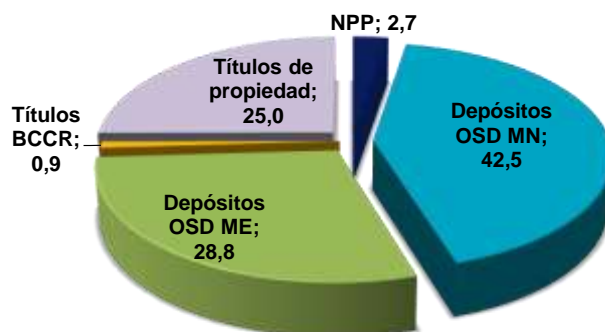

Octubre-2022

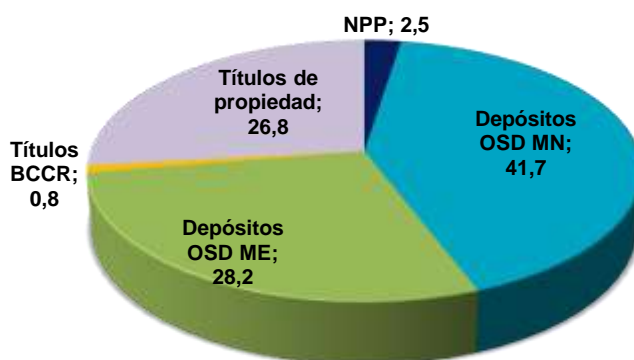

Octubre-2023 ^{1/}

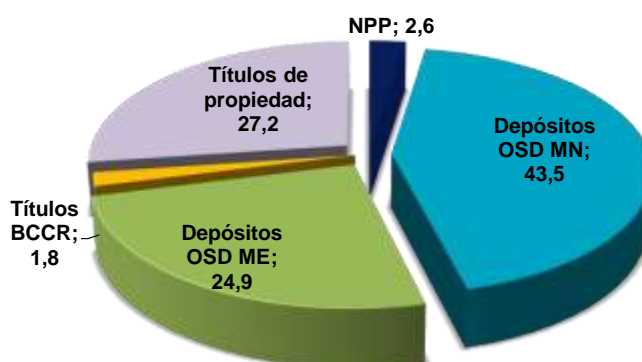

^{1/} Cifras preliminares de otras sociedades de depósito (OSD).
Fuente: Departamento de Estadística Macroeconómica.

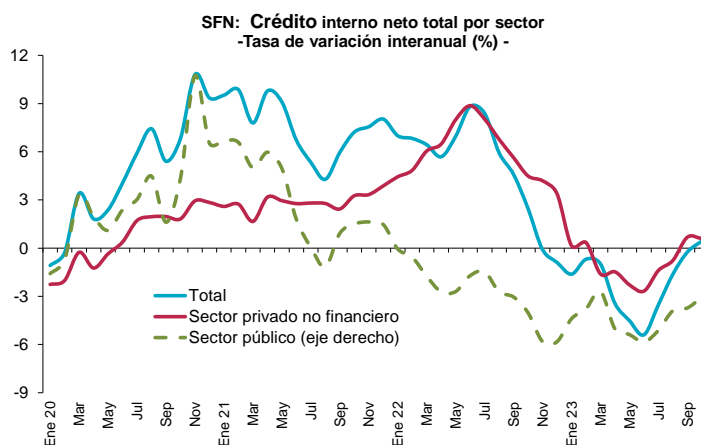

Sociedades de depósito: Crédito interno neto total ^{1/}
Saldos en millones de colones

Mes	Sector público	Sector privado no financiero	Total
Ene 20	2 605 042,4	20 693 605,1	23 298 647,5
Feb	2 724 185,6	20 659 403,5	23 383 589,0
Mar	2 817 142,0	20 918 930,3	23 736 072,3
Abr	2 731 326,4	20 670 369,1	23 401 695,5
May	2 896 510,9	20 722 863,1	23 619 374,0
Jun	3 249 533,0	20 779 526,4	24 029 059,4
Jul	3 516 183,8	20 809 795,9	24 325 979,7
Aug	3 964 803,9	20 907 050,9	24 871 854,8
Sep	3 667 976,3	21 060 272,7	24 728 248,9
Oct	3 678 879,6	21 169 372,7	24 848 252,3
Nov	3 834 634,6	21 167 635,6	25 002 270,2
Dic	4 067 354,7	21 294 574,9	25 361 929,6
Ene 21	4 286 409,0	21 230 809,9	25 517 219,0
Feb	4 464 354,4	21 225 484,0	25 689 838,4
Mar	4 318 665,2	21 266 421,6	25 585 086,8
Abr	4 364 825,4	21 325 889,3	25 690 714,8
May	4 433 839,0	21 334 762,1	25 768 601,1
Jun	4 287 403,6	21 355 617,4	25 643 021,0
Jul	4 231 596,2	21 393 976,2	25 625 572,3
Aug	4 448 957,7	21 487 994,5	25 936 952,1
Sep	4 626 960,5	21 573 436,0	26 200 396,5
Oct	4 782 336,5	21 859 497,1	26 641 833,5
Nov	5 018 644,3	21 872 420,9	26 891 065,2
Dic	5 280 127,8	22 118 800,3	27 398 928,1
Ene 22	5 128 723,5	22 173 619,3	27 302 342,9
Feb	5 190 030,4	22 254 010,1	27 444 040,5
Mar	4 680 015,1	22 551 921,8	27 231 936,9
Abr	4 445 188,7	22 707 113,9	27 152 302,6
May	4 521 847,4	23 040 053,3	27 561 900,7
Jun	4 654 699,0	23 248 740,0	27 903 439,0
Jul	4 663 018,5	23 111 813,9	27 774 832,4
Aug	4 533 265,3	22 942 965,1	27 476 230,4
Sep	4 613 441,1	22 788 841,7	27 402 282,8
Oct	4 455 981,6	22 841 318,6	27 297 300,2
Nov	4 076 656,4	22 789 758,1	26 866 414,5
Dic	4 286 721,1	22 868 090,1	27 154 811,2
Ene 23	4 651 305,0	22 208 216,2	26 859 521,2
Feb	4 922 761,6	22 331 600,1	27 254 361,7
Mar	4 775 330,5	22 189 525,4	26 964 855,9
Abr	3 845 375,6	22 372 203,4	26 217 579,0
May	3 804 861,8	22 513 622,0	26 318 483,8
Jun	3 771 678,3	22 627 129,3	26 398 807,6
Jul	4 006 318,6	22 790 641,8	26 796 960,3
Aug	4 262 990,8	22 767 346,5	27 030 337,3
Sep	4 391 250,8	22 943 980,6	27 335 231,4
Oct	4 440 170,1	22 977 306,6	27 417 476,7

^{1/} Cifras preliminares de otras sociedades de depósito (OSD) oct-23.
Fuente: Departamento de Estadística Macroeconómica.

Otras sociedades de depósito: Origen y aplicación de recursos
En millones de colones y participación porcentual

	Agosto 2022				Agosto 2023			
	Origen	%	Aplicación	%	Origen	%	Aplicación	%
Captación								
- En moneda nacional			87 035	3,8	1 053 674	39,0		
- En moneda extranjera	798 235	35,1					933 303,8	34,5
Crédito								
- Al sector público			66 582	2,9			97 711	3,6
- Al sector privado								
- En moneda nacional			853 583	37,5			340 463	12,6
- En moneda extranjera	29 576	1,3			441 206	16,3		
- Al exterior	747	0,0			5 946	0,2		
- Del BCCR	6 400	0,3					98 434	3,6
Títulos valores								
- Fiscales								
- En moneda nacional								
- En moneda extranjera	505 854	22,2	55 049	2,4	294 774	10,9	419 611	15,5
- En instituciones públicas			9 339	0,4	4 132	0,2		
- En el exterior			566 067	24,9	330 324	12,2		
- BEM MN	58 343	2,6					263 216,6	9,7
- BEM ME			31 895	1,4	2 379	0,1		
- DEP ¢			10 266	0,5	31 727	1,2		
Caja y bancos								
- Depósitos por EML			300 460	13,2	189 542	7,0		
- Caja	150 000	6,6			79 803	3,0		
Pasivos externos								
- Corto plazo	63 999	2,8					221 375	8,2
- Mediano y largo plazo			224 640	9,9			88 719	3,3
Capital y reservas			69 271	3,0	260 631	9,6		
Subtotal	1 613 154	70,9	2 274 187	100,0	2 694 138	99,7	2 462 834	91,1
Participaciones de capital en								
- Fondos de inversión del mercado de dinero	141 757	6,2			3 835	0,1		
- Fondos de inversión distintos de mercado de dinero	1 187	0,1			4 759	0,2		
- Empresas residentes	13 663	0,6					19 752	0,7
Ingresos financieros netos	96 214	4,2						
Obligaciones por operaciones diferidas de liquidez	387 145	17,0					135 530	5,0
Impuestos por pagar por cuenta de la entidad							60 142	2,2
Otros activos netos	21 067	0,9					24 474	0,9
Total	2 274 187	100,0	2 274 187	100,0	2 702 732	100,0	2 702 732	100,0

Fuente: Departamento de Estadística Macroeconómica, BCCR.

OSD: Crédito al sector privado por actividad económica
Participación relativa

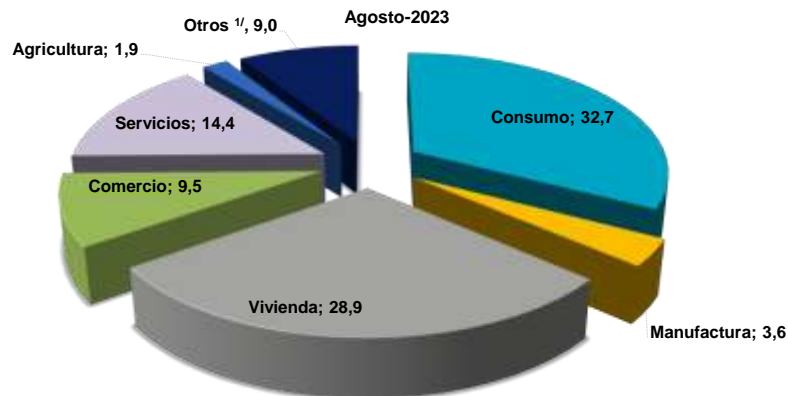
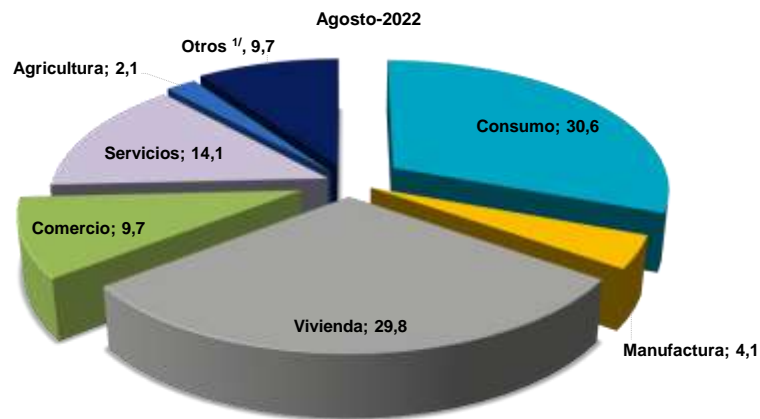
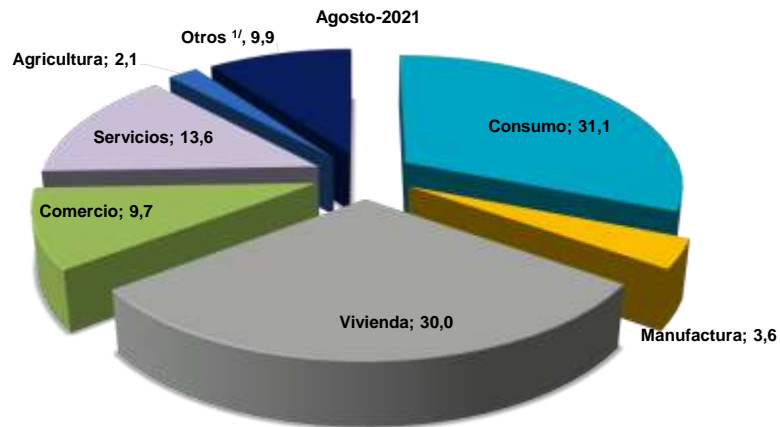

	Variaciones interanuales			Participaciones relativas		
	ago-21	ago-22	ago-23	ago-21	ago-22	ago-23
Total	2,8	6,8	-0,8	100,0	100,0	100,0
Consumo	-1,2	5,4	6,0	31,1	30,6	32,7
Manufactura	5,8	19,4	-12,5	3,6	4,1	3,6
Vivienda	4,9	6,0	-3,7	30,0	29,8	28,9
Comercio	-5,3	6,6	-2,8	9,7	9,7	9,5
Servicios	10,6	10,2	1,5	13,6	14,1	14,4
Agricultura	0,4	6,0	-8,5	2,1	2,1	1,9
Otros 1/	8,1	4,5	-7,9	9,9	9,7	9,0

1/ Incluye ganadería, pesca, construcción, turismo, transporte y otras actividades.

4.2 Mercados de negociación

En octubre, dados los requerimientos de recursos en ambas monedas del Sistema Financiero Nacional (SFN) las transacciones en los mercados de negociación tanto de liquidez como de títulos de deuda pública registraron un comportamiento diferenciado por mercado, volumen y emisores. Los aspectos más relevantes durante el mes fueron:

- En el MIL en colones, el monto total negociado aumentó 17%. La banca pública y privada presentaron participaciones del 39% y 35% del total de recursos invertidos, y la canalización de fondos hacia intermediarios financieros fue cercana al 4% del total, lo que reflejó excesos de liquidez durante el mes, los cuales fueron absorbidos por el BCCR. La gestión de liquidez en el SFN conllevó una posición deudora neta promedio diaria del BCCR en el MIL de $\text{¢}898$ mil millones ($\text{¢}849$ mil millones el mes previo), en particular por la participación captadora mediante de subastas contractivas¹. El costo promedio diario de la liquidez en colones se ubicó en 6,13% incluido el BCCR².
- El MIL dólares³ registró un incremento importante con respecto al mes previo en volumen y número de transacciones; al finalizar el mes el monto negociado alcanzó *USD 1007* millones (*USD 632* millones en setiembre) y de ese monto la banca privada financió el 50% y, en la demanda de fondos los intermediarios bursátiles registraron una participación cercana al 32%. El costo promedio de la liquidez en esta moneda fue 4,72%.
- La colocación de títulos en colones del Ministerio de Hacienda (MH) ha sido hasta ahora la menor del año, y ascendió a $\text{¢}62,2$ mil millones (principalmente mediante las negociaciones en tesoro directo y subastas), y con asignaciones concentradas en plazos mayores a los 360 días (82%). Por su parte, en dólares la asignación fue de *USD 12,5* millones con concentración en plazos menores a un año (68% del total asignado). El BCCR realizó eventos todas las semanas, con títulos de corto y mediano plazo y asignó en colones $\text{¢}206$ mil millones⁴ mediante instrumentos tasa fija. Por su parte, los vencimientos⁵ del MH registraron un monto cercano a los $\text{¢}77,5$ mil millones y *USD 6,1* millones mientras que el BCCR registró vencimientos en colones por $\text{¢}322,6$ mil millones.
- El volumen de negociaciones en la Bolsa Nacional de Valores fue cercano a los $\text{¢}1,01$ billones (1,3% inferior al mes previo). Las transacciones se concentraron en el mercado secundario con títulos del sector público (89%), con una mayor preferencia por instrumentos en colones (64%). El mercado accionario mantuvo la tendencia de los meses previos con poca variabilidad tanto en volumen, distribución por moneda y poca participación de emisores nuevos.

¹ El volumen promedio diario de las subastas de contratación del BCCR pasó de $\text{¢}788$ mil millones en setiembre 2023 a $\text{¢}856$ mil millones en octubre 2023.

² El costo promedio diario de la liquidez sin la participación del BCCR fue 6,47%.

³ El BCCR realizó dos captaciones mediante subastas contractivas por un monto de *USD 43* millones a 28 días plazo y a una tasa de interés de 4,30%. El saldo vigente al 31 de octubre 2023 fue *USD 43* millones.

⁴ Se hace referencia al valor transado bruto.

⁵ Principal e intereses, además Incluye vencimientos de títulos UDES.

MONTOS COLOCADOS POR BCCR y MINISTERIO DE HACIENDA
(En millones de colones y porcentajes)

	Total ^{1/}	BCCR	MH	Distribución porcentual de colocación total según plazo de vencimiento ^{2/}					
				1-179 días	180-269 días	270-359 días	360-1079 días	1080-1799 días	Más 1800 días
Mar-22	318 062,4	43 743,3	274 319,0	57,3	0,3	-	17,0	0,0	25,5
Jun	80 696,0	3 837,0	76 859,0	79,1	0,0	0,0	5,3	0,0	15,6
Set	252 596,9	60 001,8	192 595,1	39,8	3,4	-	28,8	16,9	11,1
Oct	267 905,8	43 254,6	224 651,2	44,5	3,2	-	23,3	15,3	13,7
Dic	211 617,4	27 952,0	183 665,5	20,3	2,5	0,7	16,6	43,7	16,2
Mar-23	497 727,6	105 431,3	392 296,3	21,0	2,0	4,3	36,2	0,3	36,2
Jun	303 027,1	94 597,6	208 429,6	22,4	2,3	0,0	35,6	1,2	38,4
Set	333 504,5	268 366,7	65 137,9	8,9	12,1	-	20,9	41,7	16,4
Oct	268 177,6	206 008,5	62 169,1	18,3	0,1	0,0	49,9	20,1	11,5

^{1/} Monto transado bruto, incluye: subasta, ventanilla, contratos de colocación, mercado secundario, canjes, subasta inversa, colocación directa y tesoro directo.

^{2/} Relación entre el monto colocado según plazo de vencimiento con respecto al total, exceptuando los montos por canjes y subasta inversa.

DISTRIBUCIÓN PORCENTUAL DE COLOCACIÓN SEGÚN MECANISMO COLONES

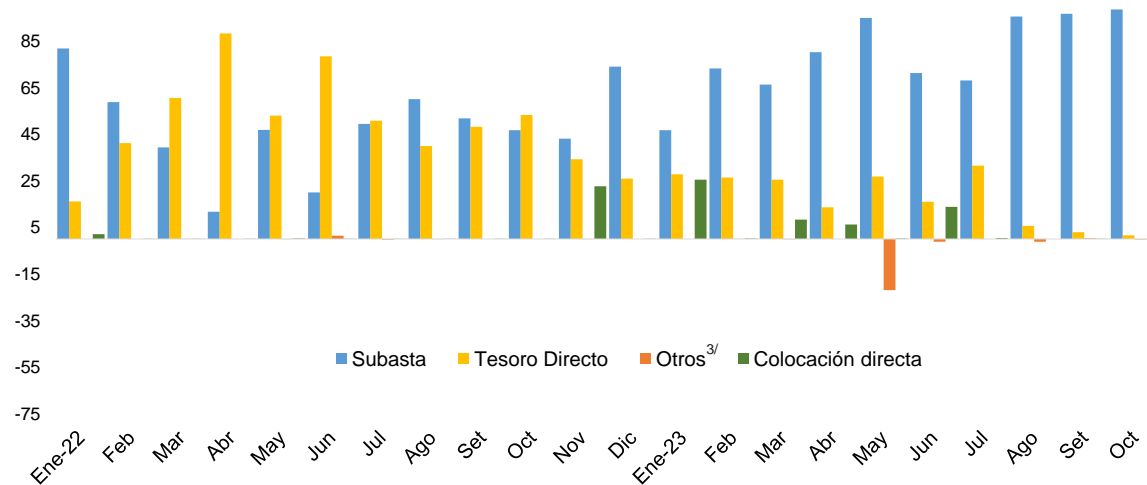

^{3/} En el rubro otros incluye: canje, mercado secundario, subasta inversa y ventanilla. Los porcentajes son con respecto a los montos netos colocados; por lo tanto pueden haber datos "negativos" debido a que hay más montos negociados como compra.

Fuente: Departamento de Estadística Macroeconómica, BCCR.

MONTOS COLOCADOS BCCR y MINISTERIO DE HACIENDA
(En millones de dólares y porcentajes)

	Total ^{1/}	BCCR	MH	Distribución porcentual de colocación total según plazo de vencimiento ^{2/}					
				1-179 días	180-269 días	270-359 días	360-1079 días	1080-1799 días	Más 1800 días
Mar-22	32,40	0,00	32,40	6,54	0,00	0,00	6,18	10,84	76,44
Jun	32,12	2,03	30,08	23,12	0,00	0,00	31,70	16,88	28,30
Set	69,85	0,00	69,85	2,27	3,11	0,00	0,39	5,92	88,31
Oct	72,29	0,00	72,29	9,76	0,00	0,11	46,66	11,53	31,94
Dic	108,79	0,00	108,79	42,52	0,01	0,00	2,06	20,19	35,22
Mar-23	79,48	0,00	79,48	22,52	0,09	0,00	0,02	5,64	71,73
Jun	-12,73	0,00	-12,73	79,44	6,08	0,00	1,22	13,26	0,00
Set	5,28	0,00	5,28	7,55	1,48	2,36	88,61	0,00	0,00
Oct	12,50	0,00	12,50	31,55	36,45	0,00	32,01	0,00	0,00

1/ Monto transado bruto, incluye: subasta, ventanilla, contratos de colocación, canjes, subasta inversa, colocación directa y tesoro directo.

2/ Relación entre el monto colocado según plazo de vencimiento con respecto al total exceptuando los montos por canjes y subasta inversa.

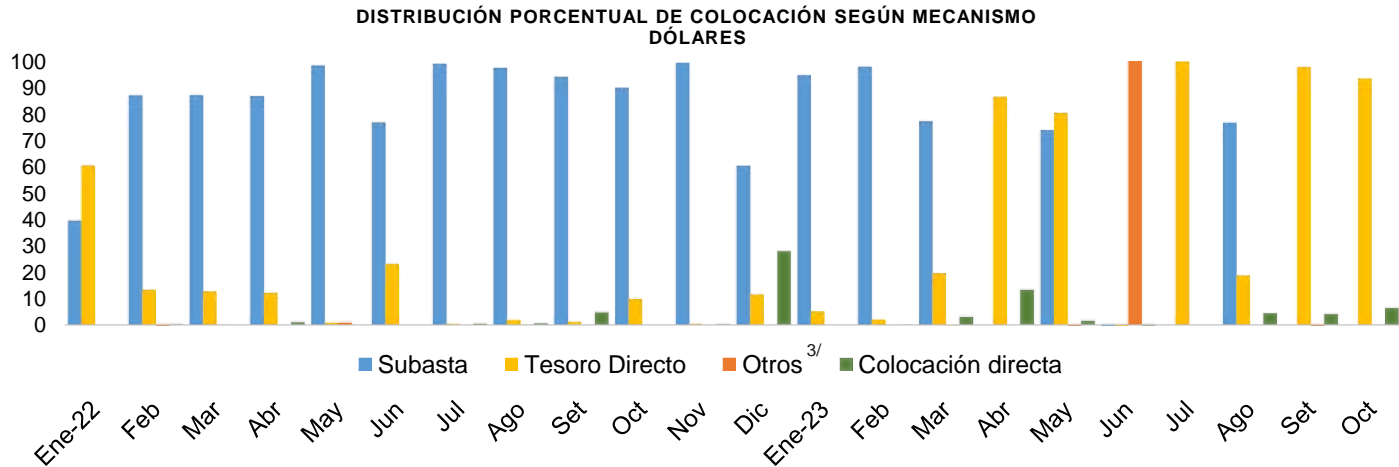

^{3/} En el rubro otros incluye: canje, mercado secundario, subasta inversa y ventanilla. Los porcentajes son con respecto a los montos colocados netos; por lo tanto puede haber datos "negativos" debido a que hay más montos negociados como compra.

Fuente: Departamento de Estadística Macroeconómica, BCCR.

BANCO CENTRAL DE COSTA RICA
Operaciones en mercados primario y secundario 2022-2023 ^{1/}

Periodo ^{2/}	Mercado Primario									Mercado Secundario	
	Cero Cupón colones			Tasa fija y variable			Dólares			Colones	
	Plazo (días)	Tasa (%)	Monto asignado (millones)	Plazo (días)	Tasa (%)	Monto asignado (millones) ^{3/}	Plazo (días)	Tasa (%)	Monto asignado (millones) ^{3/}	Tasa (%)	Monto (millones) ^{3/}
2022											
Enero											
	Del 10 al 14			891	2,50	64 690					
Febrero											
	Del 14 al 18			857	3,00	30 458					
Marzo											
	Del 7 al 11			834	3,26	44 077					
Junio											
	Del 6 al 10			745	5,25	3 909					
	Del						1 049	3,26	1		
							1 774	3,47	0,6		
Setiembre											
	Del 12 al 16			752	9,50	61 256					
Diciembre											
	Del 19 al 23			662	9,07	28 179					
2023											
Enero											
	Del 30 al 31			622	9,25	20 666					
Febrero											
	Del 27 al 28			772	9,13	47 199					
Marzo											
	Del 20 al 24			751	8,70	62 029					
Abril											
	Del 24 al 28			717	7,45	129 723					
Mayo											
	Del 22 al 26			689	6,73	59 315					
Junio											
	Del 19 al 23			662	6,50	95 957					
Julio											
	Del 17 al 21			88	5,49	4 028					
				178	5,60	5 003					
	Al 31			88	5,49	491					
				171	5,60	401					
				799	6,51	108 393					
Agosto											
	Del 14 al 18			182	5,50	10 004					
				93	5,44	10 004					
	Del 28 al 31			773	6,45	109 024					
				165	5,41	10 027					
				76	5,32	10 030					
Setiembre											
	Del 4 al 8			90	5,24	10 007					
				180	5,40	10 006					
	Del 11 al 15			90	5,24	10 007					
				180	5,32	10 010					
	Del 18 al 22			90	5,24	5 254					
				180	5,30	1 001					
	Del 25 al 29			90	5,24	4 443					
				180	5,30	10 011					
				745	6,44	62 350					
				1793	6,76	138 758					
Octubre											
	Del 2 al 6			89	5,24	3 521					
				179	5,30	3 645					
	Del 9 al 13			89	5,24	3 005					
				179	5,30	6 070					
	Del 16 al 20			89	5,24	4 003					
				179	5,30	8 816					
	Del 23 al 27			89	5,20	10 010					
				179	5,30	10 013					
				717	6,42	130 264					
				1765	6,78	26 948					
	Al 30			89	4,91	10 017					
				179	5,15	7 072					

^{1/} En el mercado primario se registran únicamente operaciones de venta y las registradas en mercado secundario corresponden a operaciones de compra.

^{2/} Periodo corresponde a las fechas de negociación de las operaciones.

^{3/} Los montos corresponden a valor transado neto.

Fuente: Departamento de Estadística Macroeconómica, BCCR.

MERCADO INTEGRADO DE LIQUIDEZ (MIL)

Monto Transado en moneda nacional
Millones de colones

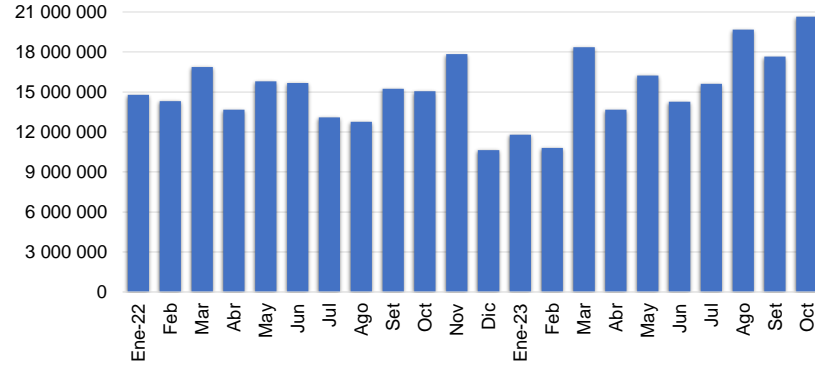

Monto Transado en moneda extranjera
Millones de USD

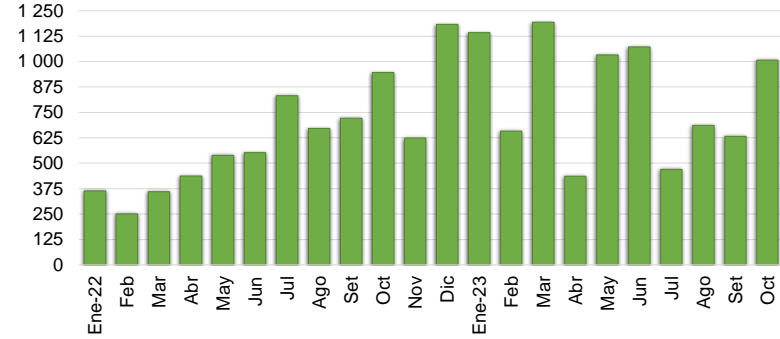

Negociaciones en colones
Millones de colones, porcentajes y número de días

Negociaciones en moneda extranjera
Miles de USD, porcentajes y número de días

	Cantidad Operaciones	Tasa Mínima	Tasa Promedio	Tasa Máxima	Plazo Promedio	Monto Transado	Cantidad Operaciones	Tasa Mínima	Tasa Promedio	Tasa Máxima	Plazo Promedio	Monto Transado
2022												
Mar	1 482	1,00	2,18	3,25	3,47	16 865 784	284	0,01	0,40	1,26	12,75	361
Jun	1 934	3,24	4,81	6,25	3,15	15 681 880	312	0,01	0,55	2,00	11,69	552
Set	2 101	6,75	8,13	9,25	3,39	15 232 526	422	0,01	1,55	4,25	8,47	721
Oct	2 041	7,75	8,58	9,75	3,18	15 052 131	543	0,90	2,32	4,55	7,07	945
Dic	1 783	8,25	8,86	10,10	3,92	10 634 148	543	0,01	3,98	5,75	6,70	1 182
2023												
Mar	1 771	7,74	8,70	10,00	3,40	18 360 017	590	0,01	4,40	6,50	6,56	1 194
Jun	1 576	4,00	7,21	8,50	4,18	14 272 413	740	0,15	4,64	6,75	4,99	1 071
Set	1 449	5,49	6,45	7,25	4,11	17 651 490	522	0,50	3,19	6,50	6,44	632
Oct	1 637	5,50	6,42	13,00	4,43	20 651 588	701	1,00	4,72	7,00	5,30	1 007

Nota: La tasa promedio y el plazo promedio se ponderaron con el volumen transado.

Fuente: Bolsa Nacional de Valores, División de Servicios Financieros y Departamento de Estadística Macroeconómica.

TRANSACCIONES BURSÁTILES EN LA BOLSA NACIONAL DE VALORES

Negociaciones mensuales
Porcentajes

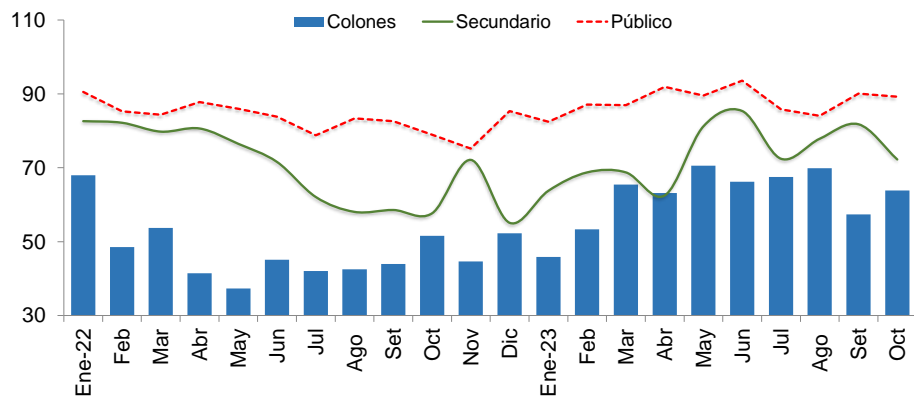

Monto Negociado e Índice Mercado Accionario
Miles de millones de colones

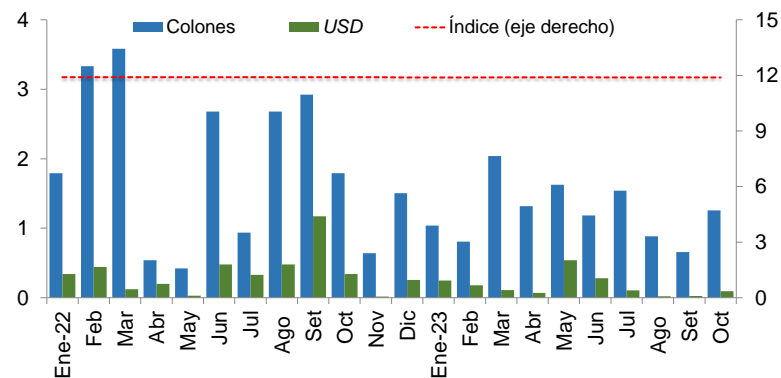

VALOR TRANSADO ^{1/}
Miles de millones de colones y porcentajes

	Total Colones	Porcentajes					Colones	USD
		Primario	Secundario	Liquidez	Público	Privado		
2022								
Mar	1 005	11,5	79,8	8,7	84,4	15,6	53,7	46,3
Jun	747	16,5	71,6	12,0	83,9	16,1	45,1	54,9
Set	701	25,0	58,6	16,4	82,6	17,4	44,0	56,0
Dic	617	32,6	55,1	12,3	85,4	14,6	52,3	47,7
2023								
Mar	1 211	20,3	68,7	11,0	86,9	13,1	65,4	34,6
Jun	1 144	5,3	85,4	9,4	93,6	6,4	66,2	33,8
Set	1 026	7,1	81,8	11,1	90,0	10,0	57,4	42,6
Oct	1 013	14,0	72,2	13,7	89,2	10,8	63,9	36,1

VALOR TRANSADO E ÍNDICE MERCADO ACCIONARIO
Miles de millones de colones

	Total	Colones	USD ^{2/}	Índice (eje derecho)
Mar	3,70	3,58	0,12	11,9
Jun	3,15	2,68	0,48	11,9
Set	4,09	2,92	1,17	11,9
Dic	1,76	1,50	0,26	11,9
2023				
Mar	2,15	2,04	0,11	11,9
Jun	1,47	1,18	0,28	11,9
Set	0,68	0,66	0,02	11,9
Oct	1,35	1,26	0,10	11,9

^{1/}Corresponde a las transacciones "a hoy" que representa únicamente el principal que se liquida en la primera operación.

^{2/}Expresado en colones al tipo de cambio de la negociación

Fuente: Bolsa Nacional de Valores .

Nota técnica

Índice Accionario de la Bolsa Nacional de Valores

En el Informe Mensual se incorpora el Índice Accionario de la Bolsa Nacional de Valores (BNV). Este índice trata de aproximar la evolución del mercado accionario mediante la variación de los precios de las acciones inscritas en bolsa.

Se define como: $I_t = \frac{\sum P_{it} * \Theta_{it}}{\sum P_{it-1} * \Theta_{it-1}}$ donde:

P_{it} = Precio promedio de la acción i en el día t.

Θ_{it} = Ponderador de la acción i en el día t = $F_i * R_i * AC_i$

F_i = Frecuencia de cotización de la acción i

R_i = Rotación diaria promedio de la acción i.

AC_i = Acciones en circulación de la acción i.

Este índice incluye las acciones de todas las empresas inscritas en la Bolsa Nacional de Valores. La variación del precio de las acciones se pondera por la importancia relativa de las diferentes acciones participantes en el mercado, en términos de la frecuencia de negociaciones y los porcentajes en circulación negociados a través de la bolsa.

En la forma en que ha sido estructurado, el índice pretende medir el incremento aproximado en la riqueza de un inversionista que mantiene una cartera compuesta por las acciones de mayor movimiento en el mercado, en términos de la frecuencia de negociación y la cantidad de acciones negociadas con respecto al total de acciones en circulación. De acuerdo con ello, el índice le otorga una mayor importancia relativa a las negociaciones de acciones de aquellas compañías cuya presencia en el mercado es más amplia.

Los ponderadores determinan la importancia relativa que se le otorga a cada acción. Estos toman en cuenta, principalmente, la frecuencia con que se negocian las acciones y la cantidad de acciones transadas en relación con el total de acciones en circulación de cada empresa.

Con ello se pretende expresar en el índice el desenvolvimiento regular del mercado y el comportamiento de los precios que ahí se definen, minimizando los efectos transitorios que puedan ocurrir, por situaciones "anormales" en el mercado, como las negociaciones fuertes de acciones que no se transan frecuentemente. Además, se trata de evitar alteraciones en el índice por problemas de estacionalidad.

¿Cómo se interpreta el índice?

El índice accionario muestra las variaciones en el nivel agregado (BNV) del precio de las acciones, por lo cual constituye un parámetro importante para evaluar el desarrollo del mercado accionario y el desempeño de las empresas incluidas en el índice. Las variaciones porcentuales entre períodos refleja la tendencia del mercado.

Por ejemplo, el valor del índice de la BNV al finalizar 1996 fue de 1.439,0 y en 1997 cerró en 1.695,0, lo que significó un incremento de 18% en el índice. Esto representa la ganancia promedio de los inversionistas por concepto de crecimiento en los precios de sus acciones.

4.3 Tasas de interés

En octubre la Junta Directiva del Banco Central acordó disminuir la tasa de política monetaria (TPM) en 25 p.b. con lo cual la ubicó en 6,25% a partir del 26 de ese mes¹. La decisión se fundamentó en el comportamiento reciente y la trayectoria de los pronósticos de la inflación, así como la de sus determinantes macroeconómicos. Desde mediados de marzo pasado la TPM disminuyó 275 puntos base y, el proceso de transmisión hacia las tasas de interés del Sistema Financiero Nacional (SFN), ha continuado gradualmente. Durante este mes destacó:

- Para el grupo de las Otras Sociedades de Depósito (OSD)², la tasa de interés activa negociada (TAN)³ en colones se ubicó en 13,26%, mientras en dólares finalizó en 7,83% (13,02% y 7,68% en marzo, en ese orden). Los resultados muestran un leve aumento, lo cual parece indicar que los ajustes en la TPM aún no se reflejan en la magnitud esperada para la totalidad de los intermediarios financieros, principalmente en la banca pública. Pese a ello, las tasas de interés para las principales actividades económicas (manufactura, sector inmobiliario y comercio) mostraron una leve disminución con respecto a marzo. Adicionalmente, las tasas para tarjetas de crédito muestran una leve tendencia a la baja, en especial para bancos privados y cooperativas. Se espera que dicha tendencia continúe en los próximos meses.
- Por su parte, la transmisión hacia la estructura pasiva ha sido más inmediata y reflejo de esto es la tasa de interés pasiva negociada (TPN)⁴ en colones que presentó reducciones en los diferentes intermediarios financieros y en los principales plazos de captación. La TPN promedio se ubicó al cierre de mes en 6,01% y en dólares fue 3,90% (9,24% y 3,97% en marzo del 2023, respectivamente).
- La Tasa Básica Pasiva (TBP), indicador aproximado del costo promedio de la captación total, al término de octubre fue 5,46% (durante el año ha oscilado entre 5,46% y 6,72%) y en términos reales⁵ se ubicó en 2,14%⁶, mientras el premio por ahorrar en colones⁷ aún se mantiene en niveles cercanos a cero y en el plano negativo. Este resultado es consecuente con el comportamiento en las expectativas de variación cambiaria de mercado y las tendencias en las tasas en colones y dólares internas.

¹ Artículo 8 según acta 6148-2023 celebrada el 25 de octubre de 2023.

² Incluye bancos comerciales, cooperativas, mutuales y financieras.

³ Tasa de interés negociada por las OSD con sus clientes por operaciones crediticias.

⁴ Tasa de interés negociada por las OSD con sus clientes por operaciones de captación.

⁵ Se utiliza la tasa básica neta, y se calcula para expectativas obtenidas por la encuesta del BCCR.

⁶ Utilizando resultados a octubre 2023 según encuesta del BCCR, la expectativa inflacionaria promedio a 12 meses fue 2,5%.

⁷ El premio sobre depósitos emitidos por los intermediarios financieros se calcula como la diferencia de la tasa negociada entre el intermediario financiero y el acreedor, en colones, y la respectiva en dólares (equivalente en colones) a plazos comprendidos entre 180-209, 270-359 y 360-539 días, para el grupo de las OSD. Además, se utiliza la expectativa de variación cambiaria de mercado en los plazos de referencia anteriormente indicados.

SISTEMA FINANCIERO NACIONAL (OSD): TASAS DE INTERÉS PASIVAS NEGOCIADAS EN COLONES ^{1/}

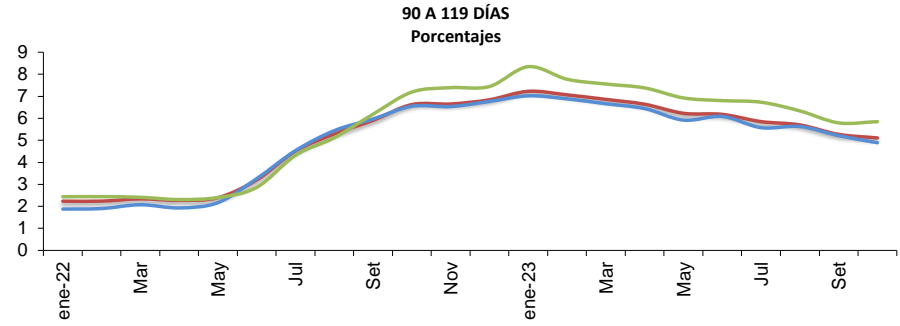
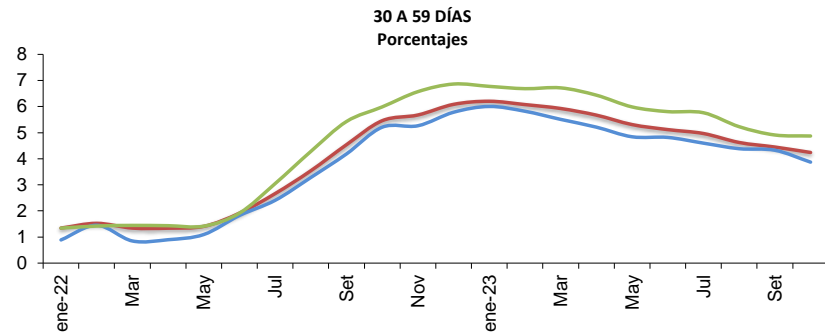

OSD
B PÚBLICOS
B PRIVADOS

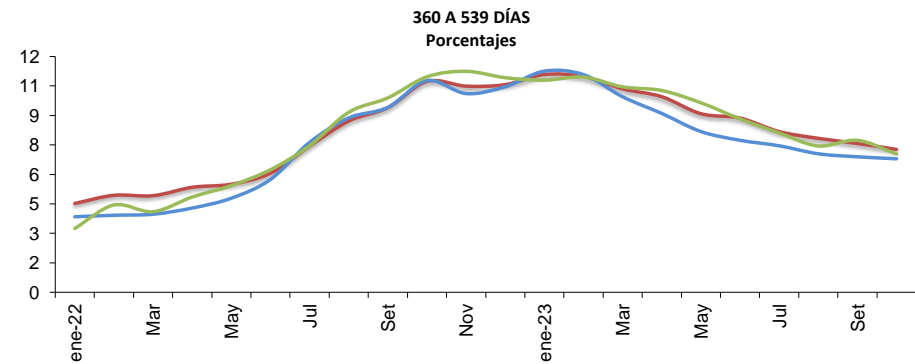
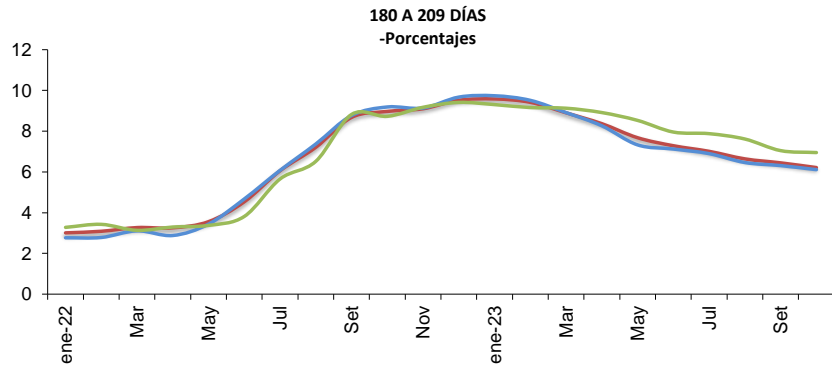

^{1/}Otras Sociedades de Depósito (OSD) incluye bancos, cooperativas, financieras y mutuales, las tasas corresponden al promedio del mes.
Fuente: Departamento de Estadística Macroeconómica, BCCR.

SISTEMA FINANCIERO NACIONAL (OSD): TASAS DE INTERÉS PASIVAS NEGOCIADAS (TPN) EN COLONES Y DÓLARES ^{1/}

Porcentajes

	Tasa "Overnight" (DON)	1 mes ^{2/}			3 Meses ^{3/}			6 meses ^{4/}			12 meses ^{5/}			Tasa promedio OSD ^{6/}
		OSD	BPUB	BPRI	OSD	BPUB	BPRI	OSD	BPUB	BPRI	OSD	BPUB	BPRI	
TPN EN COLONES														
2022														
Mar	1,4	1,3	0,8	1,4	2,3	2,1	2,4	3,3	3,1	3,1	4,9	4,0	4,1	3,6
Jun	3,9	1,9	1,8	1,9	3,2	3,3	2,9	4,5	4,7	3,8	6,1	5,7	6,2	4,8
Jul	5,6	2,7	2,4	3,0	4,5	4,5	4,3	6,1	6,1	5,7	7,4	7,6	7,5	6,1
Oct	6,8	5,5	5,2	6,0	6,6	6,5	7,2	9,0	9,2	8,7	10,7	10,8	11,0	9,2
Dic	6,8	6,1	5,8	6,9	6,8	6,8	7,4	9,5	9,7	9,4	10,6	10,5	10,9	9,1
2023														
Mar	6,3	5,9	5,5	6,7	6,9	6,7	7,6	8,9	8,9	9,1	10,4	9,9	10,5	9,2
Jun	4,8	5,1	4,8	5,8	6,2	6,1	6,8	7,3	7,1	8,0	8,9	7,7	8,8	7,7
Set	4,3	4,4	4,3	4,9	5,3	5,2	5,8	6,4	6,3	7,0	7,6	6,9	7,7	6,5
Oct	4,1	4,2	3,9	4,9	5,1	4,9	5,8	6,2	6,1	7,0	7,3	6,8	7,0	6,0
TPN EN DÓLARES														
2022														
Mar		0,6	0,2	0,7	1,1	0,6	1,3	2,1	1,5	2,4	3,1	2,3	3,4	2,1
Jun		0,5	0,2	0,7	1,1	0,6	1,4	2,2	1,5	2,6	3,2	2,3	3,6	2,1
Set		1,0	0,2	1,6	1,6	0,6	2,4	3,2	1,4	3,8	3,6	2,2	4,1	2,6
Oct		1,4	0,2	2,0	1,9	0,6	2,5	3,6	1,5	4,3	3,9	2,3	4,5	3,1
Dic		2,2	0,3	3,2	2,6	0,8	3,6	3,0	1,7	4,2	4,6	2,6	5,4	3,5
2023														
Mar		2,6	0,8	3,3	3,2	1,2	3,8	3,5	2,5	4,3	5,0	3,6	5,5	4,0
Jun		2,4	0,9	3,1	3,1	1,6	3,9	3,8	2,6	4,6	4,9	3,9	5,5	4,1
Set		2,4	0,8	3,1	3,0	1,7	3,8	3,5	2,6	4,4	4,9	3,9	5,5	4,0
Oct		2,8	1,0	3,4	3,5	1,6	4,2	3,7	2,4	4,6	4,9	3,8	5,5	3,9

^{1/} Otras Sociedades de Depósito (OSD), incluye bancos comerciales, cooperativas, mutuales y financieras. Las tasas corresponden al promedio del mes.

^{2/} Corresponde al plazo de 30 a 59 días.

^{3/} Corresponde al plazo de 90 a 119 días.

^{4/} Corresponde al plazo de 180 a 209 días.

^{5/} Corresponde al plazo de 360 a 539 días.

^{6/} Corresponde a la tasa promedio de todos los plazos de captación.

Tasa de política monetaria (TPM), tasa básica pasiva (TBP), tasas pasivas negociadas (TPN) y premios por ahorrar en colones ^{1/}

Porcentajes y puntos porcentuales (p.p.)

	TPM	TBP			TPN			Premios (p.p.) ^{4/}		
		Nominal ^{2/}	Real ^{3/}		80-209 día	70-359 día	60-539 día	Mercado interno		
			Exp. Mer	Exp. BCCR	Nominal	Nominal	Nominal	A	B	C
2022										
Mar	2,50	2,95	0,60	-2,61	3,3	4,9	4,9	-2,65	-2,27	-2,59
Jun	5,50	3,86	0,82	-3,89	4,5	5,8	6,1	-1,66	-1,27	-1,26
Set	8,50	5,85	1,01	-2,71	9,2	10,7	9,8	5,14	7,62	5,36
Oct	9,00	6,02	1,15	-2,22	9,0	10,7	10,7	4,27	5,54	5,98
Dic	9,00	6,35	1,88	-0,76	9,5	10,6	10,6	6,27	5,59	5,69
2023										
Mar	8,50	6,63	2,48	0,61	8,6	10,2	10,0	3,76	3,78	4,26
Abr	7,50	6,68	2,85	1,13	8,4	10,1	10,0	2,75	2,94	2,69
May	7,50	6,53	2,21	1,39	7,7	8,9	9,1	-0,84	-0,62	0,15
Jun	7,00	6,28	2,33	1,87	7,3	8,1	8,9	-0,20	-0,59	0,50
Jul	6,50	6,03	2,23	2,46	7,0	7,7	8,2	0,83	0,13	0,69
Ago	6,50	5,73	2,21	1,72	6,6	7,7	7,8	-0,01	-0,63	-0,01
Set	6,50	5,58	2,48	1,40	6,4	7,1	7,6	0,68	-0,56	0,25
Oct	6,25	5,46	1,80	2,14	6,1	7,6	7,5	-0,23	-0,59	-0,23

^{1/} Tasas y premios a fin de mes.

^{2/} TBBN: Tasa básica bruta nominal calculada por el BCCR.

^{3/} El cálculo se realiza tanto con las expectativas de mercado como con las expectativa de la encuesta del BCCR a partir de diciembre 2021.

^{4/} Se utiliza las expectativas de mercado para la variación del tipo de cambio según el plazo correspondiente.

Definición de premios:

Premio A: diferencia entre la tasa pasiva negociada en colones y dólares (equivalente ¢) del las OSD para el plazo 180-209 días.

Premio B: diferencia entre la tasa pasiva negociada en colones y dólares (equivalente ¢) del las OSD para el plazo 270-359 días.

Premio C: diferencia entre la tasa pasiva negociada en colones y dólares (equivalente ¢) del las OSD para el plazo 360-539 días.

SISTEMA BANCARIO NACIONAL (OSD): TASAS DE INTERÉS PASIVAS EN DÓLARES ^{1/}

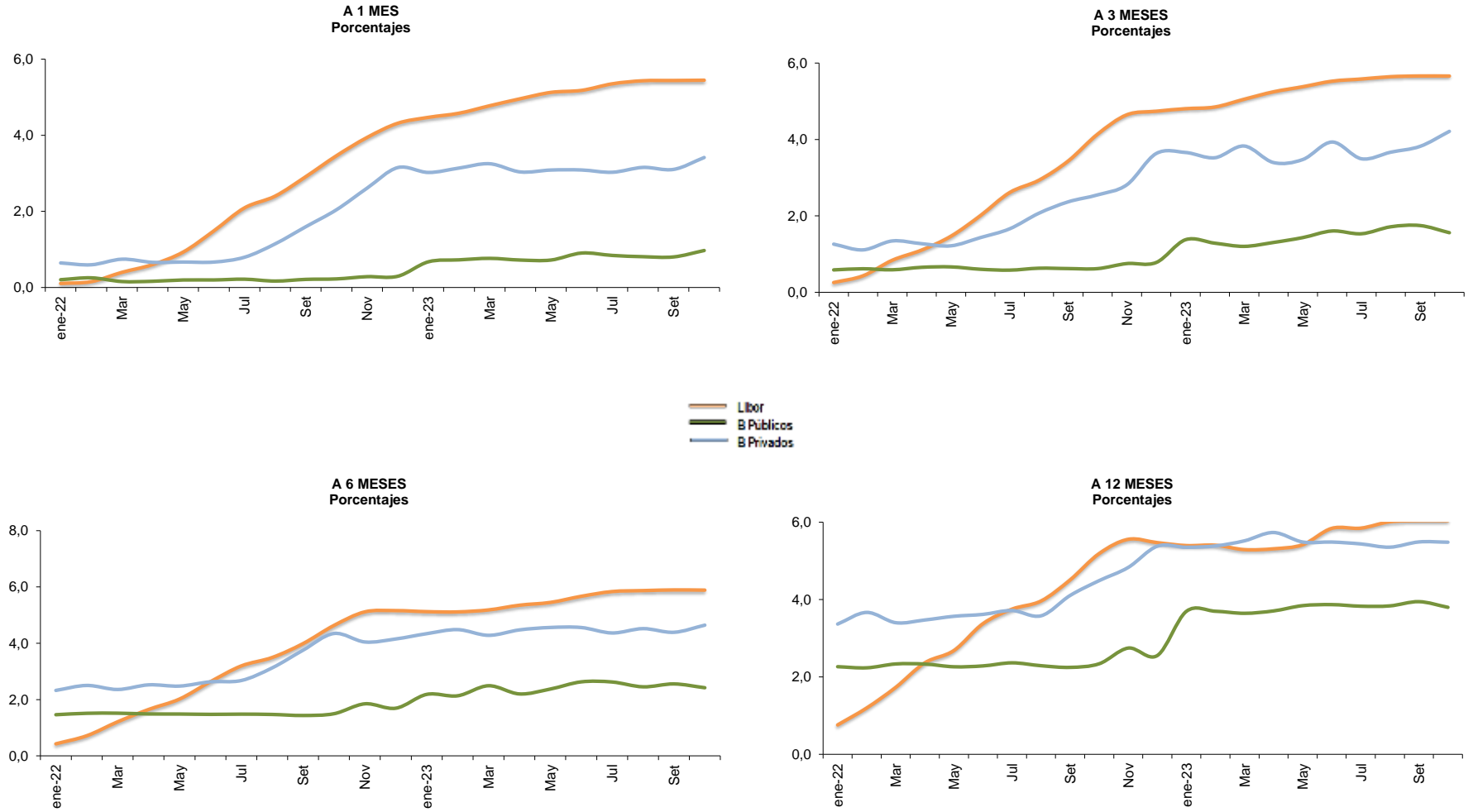

1/ OSD: Otras Sociedades de Depósito. Corresponden a las tasas promedio mensuales de los intermediarios y la Libor.
Fuente: Departamento de Estadística Macroeconómica, BCCR.

Tasas de interés activas negociadas (TAN) en colones ^{1/}
Porcentajes

	Manufacturera			Actividades Inmobiliarias ^{2/}			Servicios y Turismo			Consumo ^{3/}			Tarjetas			Comercio			Promedio OSD ^{4/}
	OSD	BPUB	BPRI	OSD	BPUB	BPRI	OSD	BPUB	BPRI	OSD	BPUB	BPRI	OSD	BPUB	BPRI	OSD	BPUB	BPRI	
2022																			
Mar	4,4	4,5	4,2	6,2	5,4	6,8	8,0	6,1	8,4	13,8	13,3	17,8	26,5	31,9	26,2	6,6	4,5	7,1	9,39
Jun	4,6	4,0	5,6	6,4	5,7	7,4	7,3	6,6	6,9	13,3	12,9	17,5	26,0	31,9	25,8	7,0	4,5	7,9	9,5
Set	7,5	5,7	10,5	7,2	6,6	10,4	10,6	8,8	12,1	14,0	13,3	21,3	29,0	31,8	28,8	9,2	5,9	12,9	11,4
Oct	11,5	8,4	13,0	7,6	7,1	11,3	11,1	9,0	13,2	14,3	13,6	22,3	29,2	31,8	29,0	11,0	8,3	13,2	12,6
Dic	10,2	8,0	13,8	8,7	8,1	11,5	10,0	8,7	12,2	14,1	13,3	22,6	28,1	31,4	27,9	10,1	7,1	13,4	12,4
2023																			
Mar	9,5	8,9	11,1	9,3	8,8	11,6	11,8	9,3	12,6	14,7	13,6	23,1	27,8	31,3	27,6	9,5	7,4	13,9	13,0
Jun	8,2	8,0	9,6	9,5	9,1	10,5	10,4	8,6	9,3	15,1	14,0	21,7	27,3	31,5	27,1	9,1	7,6	11,1	12,3
Set	8,3	8,0	9,8	9,2	8,5	11,5	10,5	8,8	9,0	14,9	13,8	21,9	27,7	31,8	27,4	8,8	7,5	10,7	12,5
Oct	8,1	7,6	9,2	9,0	8,6	9,8	11,3	9,1	10,6	15,2	14,0	20,8	27,8	31,6	27,5	9,3	8,3	9,7	13,3

^{1/} Promedio del mes de las tasas de interés negociadas para cada una de las operaciones de crédito nuevas constituidas durante la semana anterior al cálculo (de miércoles a martes), enviada por parte de los intermediarios financieros al Banco Central de Costa Rica (BCCR).

^{2/} Incluye vivienda.

^{3/} No incluye tarjetas de crédito.

^{4/} Es el promedio ponderado de todas las actividades. Otras Sociedades de Depósito (OSD) incluye bancos comerciales, cooperativas, mutuales y financieras.

NT: No se registraron transacciones

Fuente: Departamento de Estadística Macroeconómica, BCCR.

Tasas de interés activas negociadas (TAN) en dólares ^{1/}

Porcentajes

	Manufacturera			Actividades Inmobiliarias ^{2/}			Servicios y Turismo			Consumo ^{3/}			Tarjetas			Comercio			Promedio
	OSD	BPUB	BPRI	OSD	BPUB	BPRI	OSD	BPUB	BPRI	OSD	BPUB	BPRI	OSD	BPUB	BPRI	OSD	BPUB	BPRI	OSD ^{4/}
2022																			
Mar	3,4	3,6	3,2	7,2	7,5	7,1	5,8	5,0	5,7	8,5	5,9	7,0	26,7	26,6	26,4	6,0	3,9	6,0	6,0
Jun	3,8	3,9	3,8	7,0	6,7	6,9	5,1	4,8	4,8	7,7	6,4	7,0	27,0	26,9	26,7	5,5	4,6	5,4	5,7
Set	5,4	3,4	5,6	7,6	7,2	7,6	6,3	5,3	6,3	8,4	5,7	7,1	20,8	27,0	20,6	6,6	4,6	6,6	7,3
Oct	5,4	4,1	5,6	7,3	6,6	7,2	6,7	6,1	6,8	9,7	5,7	7,5	21,7	27,0	21,4	6,8	3,4	7,3	7,0
Dic	7,2	4,1	8,2	8,3	5,6	8,6	7,3	6,6	7,9	7,1	5,7	7,7	27,1	27,0	27,0	8,6	5,0	9,1	7,9
2023																			
Mar	6,9	5,1	7,0	7,6	5,4	8,3	7,5	5,4	7,8	7,6	5,6	8,1	25,6	27,0	25,3	7,5	4,9	8,0	7,7
Jun	5,2	4,5	5,2	7,0	5,4	7,7	6,9	5,7	7,0	8,8	5,6	8,0	25,7	26,0	25,9	7,4	5,6	7,5	7,7
Set	5,6	5,3	5,6	7,6	6,7	7,7	6,3	5,9	6,4	10,7	7,1	8,2	23,4	26,4	22,9	6,8	6,0	6,6	7,1
Oct	6,2	5,4	6,6	8,0	6,9	8,2	7,5	7,2	7,4	9,6	6,9	8,1	21,9	27,0	21,6	7,4	6,0	7,5	7,8

^{1/} Promedio del mes de las tasas de interés negociadas para cada una de las operaciones de crédito nuevas constituidas durante la semana anterior al cálculo (de miércoles a martes), enviada por parte de los intermediarios financieros al Banco Central de Costa Rica (BCCR).

^{2/} Incluye vivienda.

^{3/} No incluye tarjetas de crédito.

^{4/} Es el promedio ponderado de todas las actividades. Otras Sociedades de Depósito (OSD) incluye bancos comerciales, cooperativas, mutuales y financieras.

NT: No se registraron transacciones

Fuente: Departamento de Estadística Macroeconómica, BCCR.

TASAS DE INTERÉS EN MERCADO INTEGRADO DE LIQUIDEZ

TASAS DE INTERÉS EN COLONES

-en porcentajes-

Mercado de Dinero ● Tasa Mínima ● Tasa promedio ● Tasa Máxima

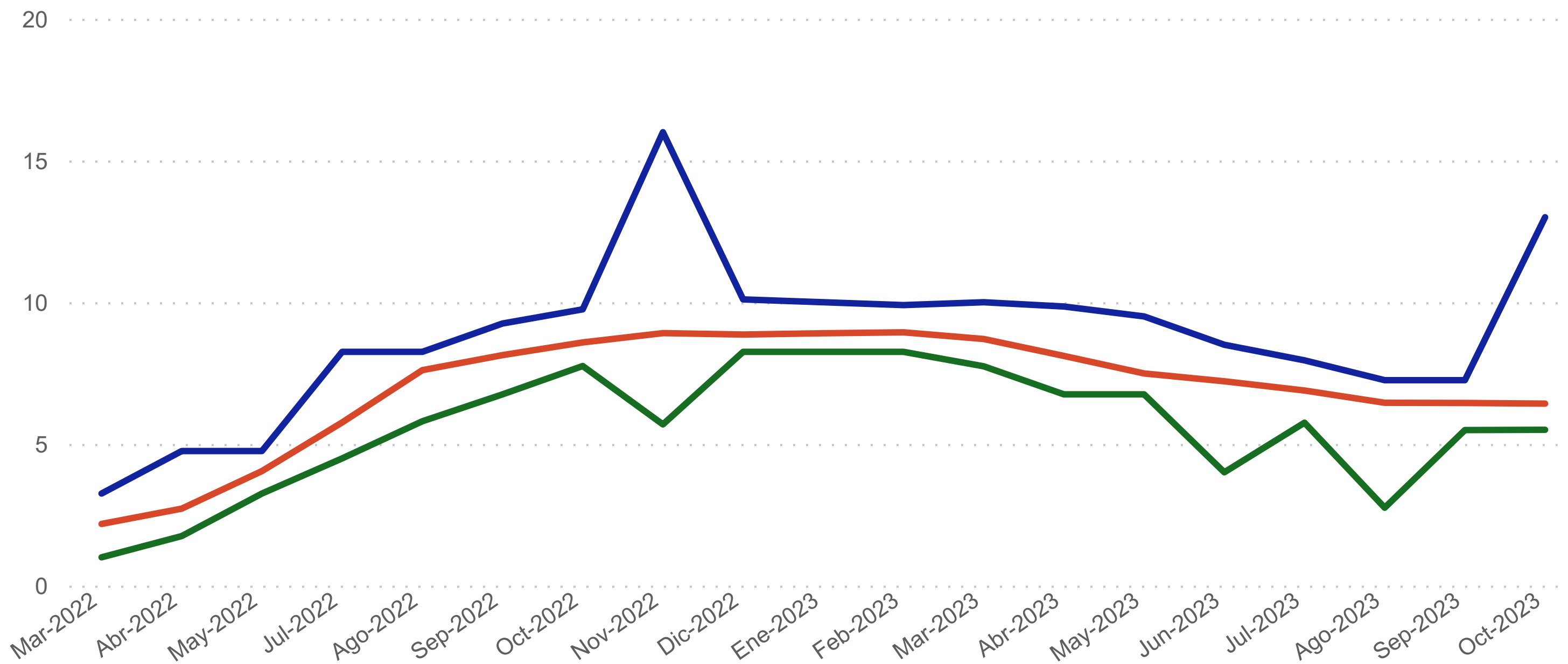

TASAS DE INTERÉS EN DÓLARES

-en porcentajes-

Mercado de Dinero ● Tasa Mínima ● Tasa promedio ● Tasa Máxima

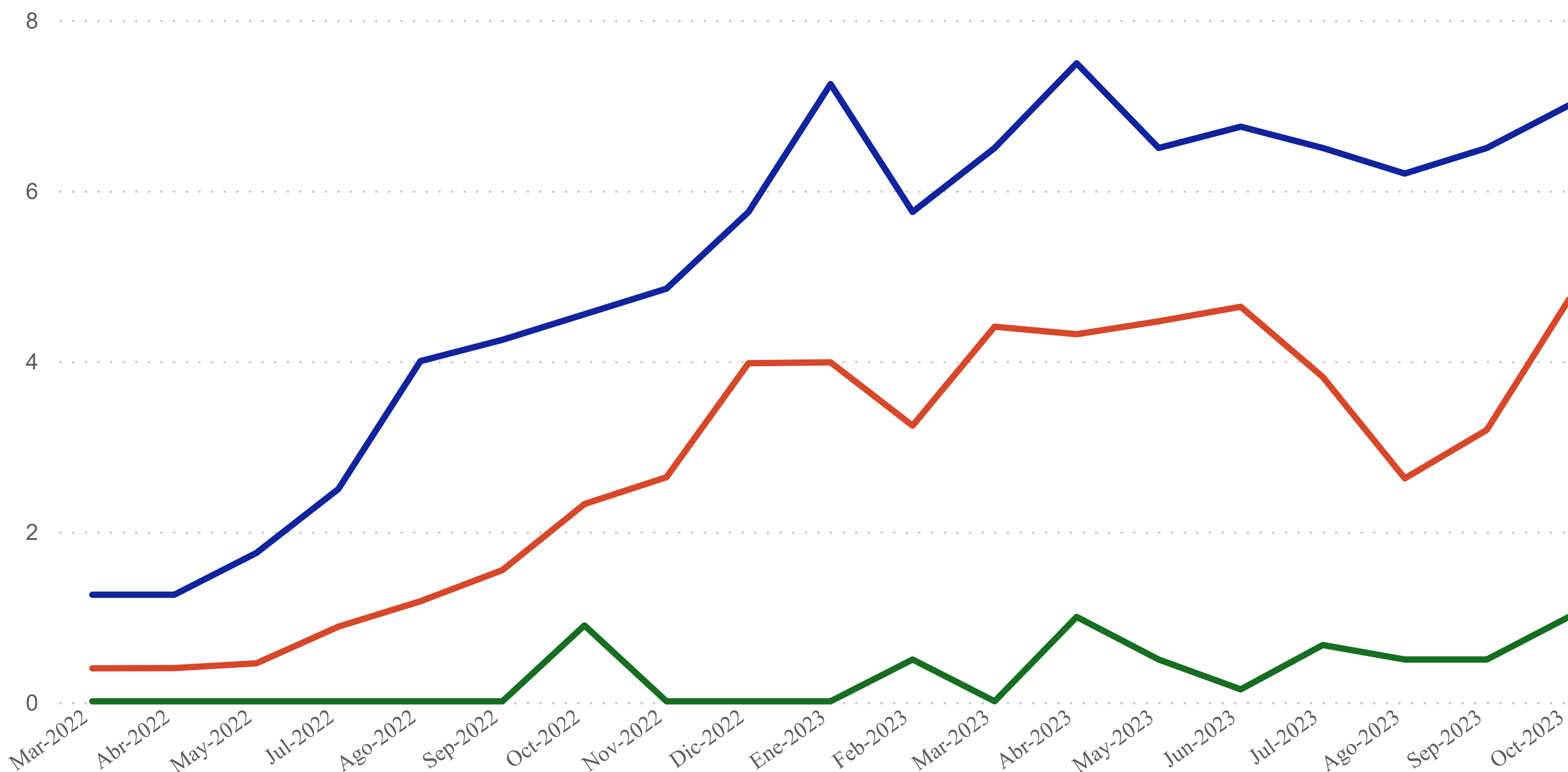

Fuente: Departamento Gestión de Información Económica,.

Gobierno Central: tasas de interés brutas, promedio, según instrumento y plazo de constitución ^{1/}
Porcentajes

Instrumento Plazo	Pagarés	Tesoro directo						Cero cupón (colones y dólares)				Interés fijo (colones y dólares)				Unidades Desarrollo
	(PT)	Pagarés (PT¢)	Cero Cupón (T0¢)	TP Fijo (TP¢)	Pagarés (PT\$)	Cero Cupón (T0\$)	TP Fijo (TP\$)	TPCERD	TPCEM	T\$ CERD	TP\$CERG	TP\$MG	TP	TPM	TP\$	TUDES/ TUDEM
Junio 2022																
29 o menos		4,01			5,60									9,40		6,20
De 30 a 59		4,04	4,11			0,54										
De 60 a 89																
De 90 a 179			4,26													
180 a 359			4,51													
De 360 a 1079			4,58	4,81					2,94							
De 1080 a 1799				5,74								4,80				
Más de 1800												5,40		6,91		6,25
Diciembre 2022																
29 o menos		9,11			3,91					4,51						
De 30 a 59		9,11	9,20			4,08										
De 60 a 89			9,36			4,42										
De 90 a 179			9,45					9,53	5,59	5,59						
180 a 359			9,92			4,76		10,55								
De 360 a 1079				10,76		5,78	6,12					5,40	10,68		6,54	
De 1080 a 1799							7,28					4,80		8,60		
Más de 1800												7,20		10,27		6,20
Junio 2023																
29 o menos																
De 30 a 59																
De 60 a 89			6,84					6,85								
De 90 a 179			6,58			5,60										
180 a 359			7,26			6,21										
De 360 a 1079			8,02	8,47		6,45	6,45								6,49	
De 1080 a 1799												5,65		5,88		
Más de 1800														11,06		7,33
Agosto 2023																
29 o menos																
De 30 a 59																
De 60 a 89																
De 90 a 179			6,02			5,60										
180 a 359			6,53			6,01										
De 360 a 1079			7,04	8,47											6,49	
De 1080 a 1799														5,88		
Más de 1800												8,47		10,41		7,29
Setiembre 2023																
29 o menos																
De 30 a 59																
De 60 a 89																
De 90 a 179			6,02			5,60										
180 a 359			6,52			6,16										
De 360 a 1079			7,04	7,74		6,45	6,49						7,62		7,06	
De 1080 a 1799																
Más de 1800														10,12		7,35

^{1/} Tasas vigentes al 30/09/2023 U.D.: ¢1012,0410; TB:5,58.

Fuente: Banco Central de Costa Rica y Ministerio de Hacienda.

**TASA BÁSICA PASIVA, TASAS PASIVAS NEGOCIADAS (OSD)
Y PREMIO POR AHORRAR EN COLONES OSD ^{1/} y MH ^{2/}**

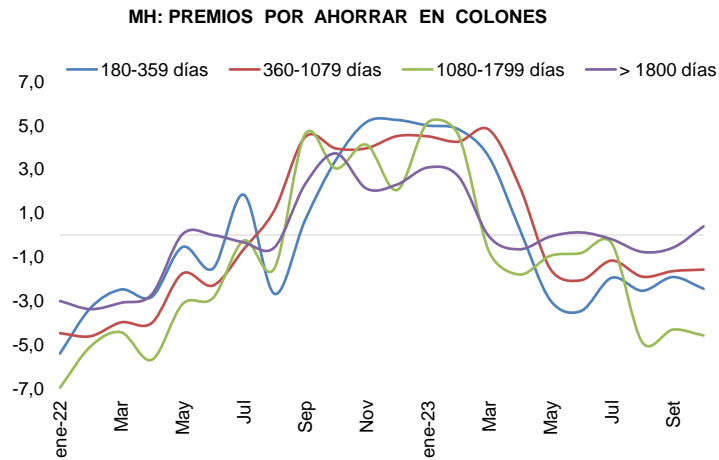
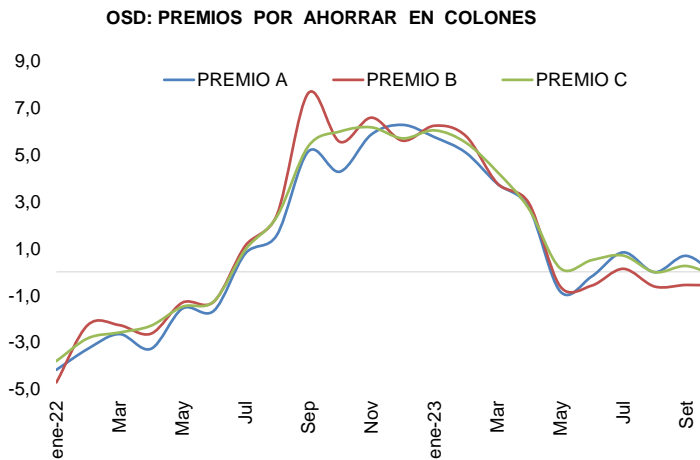
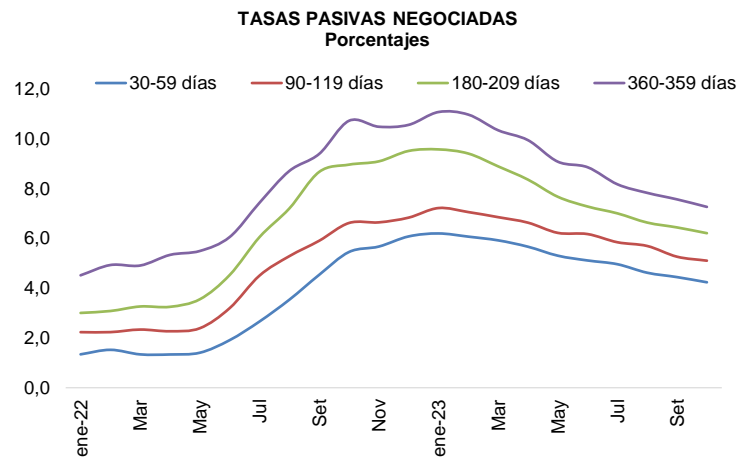
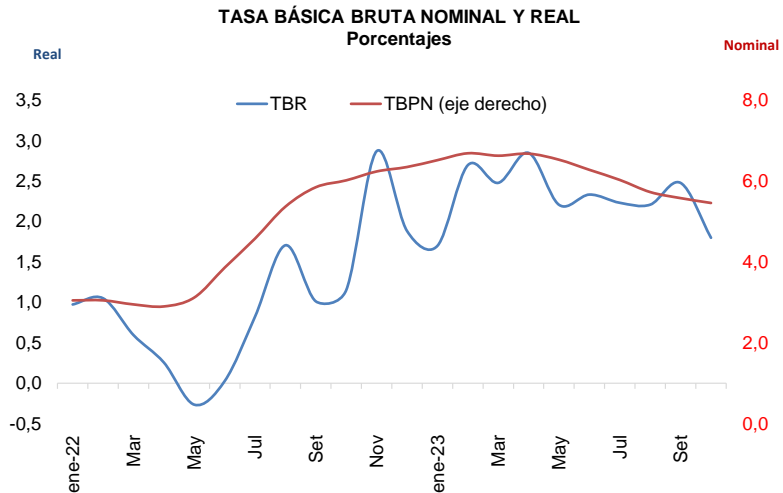

Cifras de bancos al 30-09-23.

^{1/} Definición de premios de Otras Sociedades d Depósitos (OSD) incluye bancos, cooperativas, mutuales y financieras.

Premio A: diferencia entre la tasa pasiva negociada en colones y dólares (equivalente ¢) del las OSD para el plazo 180-209 días.

Premio B: diferencia entre la tasa pasiva negociada en colones y dólares (equivalente ¢) del las OSD para el plazo 270-359 días.

Premio C: diferencia entre la tasa pasiva negociada en colones y dólares (equivalente ¢) del las OSD para el plazo 360-539 días.

^{2/} Ministerio de Hacienda. Hay meses que no se colocaron transacciones en dólares por lo que no hay referencia de tasa en \$, para efectos gráficos se mantiene la última disponible.

Fuente: Departamento de Estadística Macroeconómica, BCCR.

Margen de intermediación financiera (MIF):
Bancos públicos (BPUB), Bancos privados (BPRI), Otros intermediarios (OI) ^{1/}
Puntos porcentuales

Mes	MIF1			MIF4		
	BPUB	BPRI	OI	BPUB	BPRI	OI
Mar-22	4,49	5,72	6,84	5,93	6,62	10,36
Jun	4,68	5,74	6,68	5,93	6,60	10,24
Set	4,64	5,82	6,78	5,83	6,61	10,24
Dic	4,71	6,00	6,92	5,87	6,75	10,26
Mar-23	4,65	6,23	6,62	5,76	6,95	9,70
Jun	4,51	6,41	6,61	5,54	7,09	9,66
Set	4,35	6,44	6,37	5,26	7,12	9,37

^{1/} No incluye cuentas de ingresos y gastos por diferencia cambiaria. Otros intermediarios: cooperativas, mutuales y financieras

Margen de intermediación financiera ampliado por componentes (MIF4-A) ^{2/}
Puntos porcentuales

	Dic-22			Set-23		
	BPUB	BPRI	OI	BPUB	BPRI	OI
Tasa activa media	7,11	8,43	13,06	8,65	9,93	13,58
Tasa pasiva media	2,63	2,80	6,83	4,65	3,76	7,97
Margen	4,48	5,63	6,23	4,00	6,16	5,60
Costo de encaje	0,73	1,22	0,67	0,97	1,40	0,75
Gastos administrativos	3,56	3,52	3,81	4,02	4,33	4,03
Otros activos netos	-0,92	-0,85	-1,31	-1,22	-1,01	-1,66
Gasto por incobrables	0,95	1,59	2,36	0,08	0,87	1,64
Ingreso por servicios	-2,44	-3,13	-1,76	-2,60	-5,04	-1,17
Otros ingresos netos	1,78	2,49	0,76	2,10	3,59	1,23
Utilidades	0,82	0,78	1,71	0,66	2,04	0,78

^{2/} M4-A No incluye cuentas de ingresos y gastos por diferencia cambiaria. Otros intermediarios incluye cooperativas, mutuales y financieras.

Margen de Intermediación Financiera (M4) ^{1/}
-puntos porcentuales-

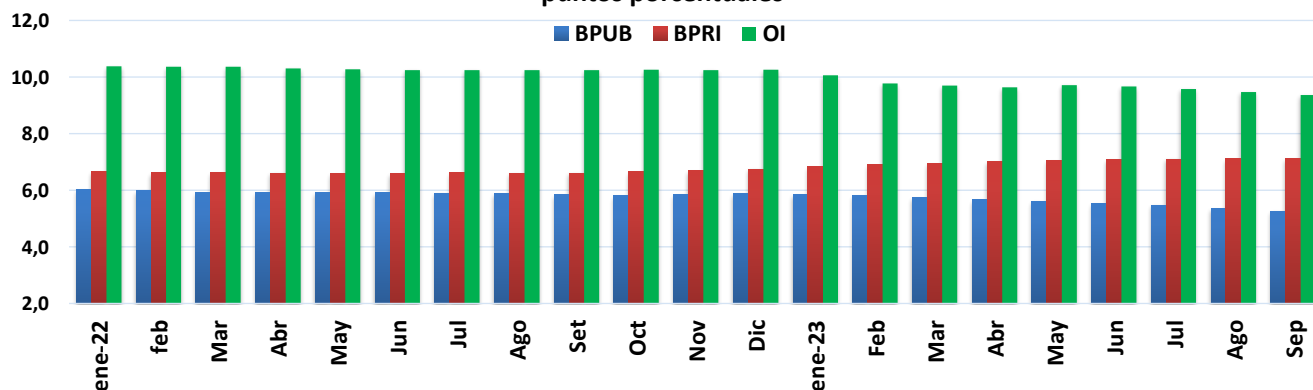

^{1/} M4: (ingresos por préstamos/saldo de préstamos) - (gasto financiero/saldo pasivos de intermediación)

Fuente: Departamento de Estadística Macroeconómica, BCCR.

Cambios en Tasa de Política Monetaria (TPM) y Tasa 1 día (DON)

<i>Acuerdo</i>	<i>TPM</i>	<i>DON</i>	<i>Vigencia</i>
Artículo 10, sesión 6039-2021, 15/12/2021	1,25%	0,41%	16-dic-21
Artículo 10, sesión 6045-2022, 26/01/2022	1,75%	0,82%	27-ene-22
Artículo 8, sesión 6052-2022, 14/03/2022	2,50%	1,44%	15-mar-22
Artículo 9, sesión 6057-2022, 27/4/2022	4,00%	2,68%	28-abr-22
Artículo 9, sesión 6066-2022, 15/6/2022	5,50%	3,91%	16-jun-22
Artículo 7, sesión 6074-2022, 27/7/2022	7,50%	5,56%	28-jul-22
Artículo 6, sesión 6082-2022, 14/9/2022	8,50%	6,38%	15-sep-22
Artículo 8, sesión 6088-2022, 26/10/2022	9,00%	6,79%	27-oct-22
Artículo 8, sesión 6111-2023, 15/03/2023	8,50%	6,29%	16-mar-23
Artículo 8, sesión 6115-2023, 20/04/2023	7,50%	5,29%	21-abr-23
Artículo 6, sesión 6124-2023, 14/06/2023	7,00%	4,79%	15-jun-23
Artículo 6, sesión 6132-2023, 26/07/2023	6,50%	4,29%	27-jul-23
Artículo 8, sesión 6148-2023, 25/10/2023	6,25%	4,04%	26-oct-23

Fuente: Departamento de Estadística Macroeconómica.

NOTA TÉCNICA SOBRE TASAS DE INTERÉS

Definiciones y metodologías

Tasa básica pasiva real

La tasa de interés básica real permite evaluar el rendimiento que obtiene el público por sus ahorros en activos financieros en todos los plazos, una vez descontada la inflación. Es un indicador que refleja el estímulo que tienen los agentes económicos para ahorrar en activos financieros en colones frente a formas no financieras de conservar la riqueza. Se calcula de la siguiente manera:

$tbr = (tbp - p) / (1 + p)$, donde:

tbr : tasa básica real

tbp : tasa básica pasiva bruta y

p: inflación

La inflación se obtiene de la expectativa de variación a 12 meses del Índice de Precios al Consumidor (IPC) según la última información disponible de las expectativas de mercado que estima el Departamento de Estadística Macroeconómica.

Tasa de paridad o equivalente (\$/¢) y premios por ahorrar en colones

La tasa equivalente o tasa de paridad indica el rendimiento en colones que obtiene el público por sus ahorros a plazo en dólares. La comparación de la tasa equivalente (USD/¢) con las tasas en colones refleja el estímulo (premio) que, vía rendimiento esperado, tiene el ahorrante para sustituir sus activos financieros denominados en colones por activos en dólares. Su fórmula de cálculo es la siguiente:

$te = ((1+t) * (1+vtc) - 1) * 100$, donde:

te: tasa equivalente en dólares (colonizada).

t : tasa de interés para depósitos a plazo en dólares del Sistema Financiero neta (también se utiliza la tasa LIBOR a 6 y 12 meses para el mercado externo).

vtc :se utiliza la expectativa de mercado de la variación de tipo de cambio en los plazos de referencia utilizados.

Definiciones de premios por ahorrar en colones

Premio A: diferencia entre la tasa bruta negociada en colones y dólares (equivalente ¢) de las OSD para el plazo 180-209 días.

Premio B: diferencia entre la tasa bruta negociada en colones y dólares (equivalente ¢) de las OSD para el plazo 270-359 días.

Premio C: diferencia entre la tasa bruta negociada en colones y dólares (equivalente ¢) de las OSD para el plazo 360-539 días.

5. Mercado Cambiario

En octubre de 2023, las operaciones de compra y venta de divisas en las ventanillas de los intermediarios cambiarios registraron un superávit de *USD 582,9 millones*, superior al observado en igual lapso del 2022 (*USD 469,4 millones*). Este flujo neto positivo fue producto de una oferta promedio diaria de *USD 113,7 millones*, mayor a la observada en octubre de 2022 (*USD 108,1 millones*), frente a una demanda diaria de *USD 87,2 millones*.

Este resultado permitió al Banco Central adquirir divisas para operaciones de estabilización del Resto del Sector Público no Bancario (RSPNB) por *USD 275,9 millones*¹ y *USD 251,3 millones* para operaciones propias. Por su parte, los intermediarios cambiarios disminuyeron la posición en moneda extranjera en *USD 28,0 millones*, en contraste con el mes previo que registraron un aumento de *USD 80,8 millones*.

El saldo de las reservas internacionales netas (RIN) del BCCR aumentó en octubre con respecto a setiembre en *USD 159,9 millones*. Este incremento fue consecuencia, principalmente, por las compras netas del BCCR en operaciones cambiarias por *USD 302,8 millones*², la ganancia de intereses por la administración de las reservas internacionales netas de *USD 37,0 millones* y, otros ingresos netos que en conjunto sumaron *USD 30,8 millones*. Estos ingresos fueron parcialmente compensados por el uso en los depósitos en moneda extranjera del Ministerio de Hacienda por *USD 129,4 millones*³ y, *USD 81,3 millones* por la reducción de depósitos que mantienen las entidades financieras en el BCCR.

Al cierre de octubre de 2023, el acervo de RIN se ubicó en *USD 11.493,5 millones*, lo que representó un 124% de su nivel adecuado⁴ y un equivalente de 13,2% del Producto Interno Bruto estimado en el Informe de Política Monetaria de octubre 2023. En términos de otros indicadores estadísticos es equivalente a 7,0 meses de las importaciones de bienes del régimen definitivo previstas para el 2023 y 1,4 veces la base monetaria ampliada.

Por su parte, el tipo de cambio del dólar promedio mensual mantuvo en octubre una tendencia a la baja y se ubicó en 535,4 colones por dólar (537,9 colones en el mes previo). En lo concerniente a indicadores de dispersión, el tipo de cambio presentó una menor variabilidad a la observada en octubre de 2023 con un coeficiente de variación y una desviación estándar de 0,37% y $\phi 2,0$, respectivamente (0,48% y $\phi 2,6$ en setiembre).

En setiembre el ITCER disminuyó 1,05% con respecto al mes anterior, debido a la apreciación nominal del colón respecto al dólar de Estados Unidos y a la depreciación de las monedas de nuestros principales socios comerciales (diferencial de monedas de -1,13). Lo anterior fue parcialmente compensado por el aumento en la inflación de los socios (diferencial inflacionario de 0,08%).

¹ Los requerimientos netos de divisas del RSPNB (con reintegros) ascendieron a *USD 324,4 millones*

² Operaciones netas con el RSPNB (compras en Monex menos requerimiento netos y reintegros), más compras al Ministerio de Hacienda y compras propias del BCCR en mercado.

³ Incluye la venta de divisas de *USD 100 millones* del Ministerio de Hacienda.

⁴ Según indicador de seguimiento para las reservas internaciones (IR) bajo un régimen cambiario flotante.

ÍNDICE DE TIPO DE CAMBIO EFECTIVO REAL MULTILATERAL (ITCER)
CON PONDERADORES MÓVILES
BASE ENERO 1997=100

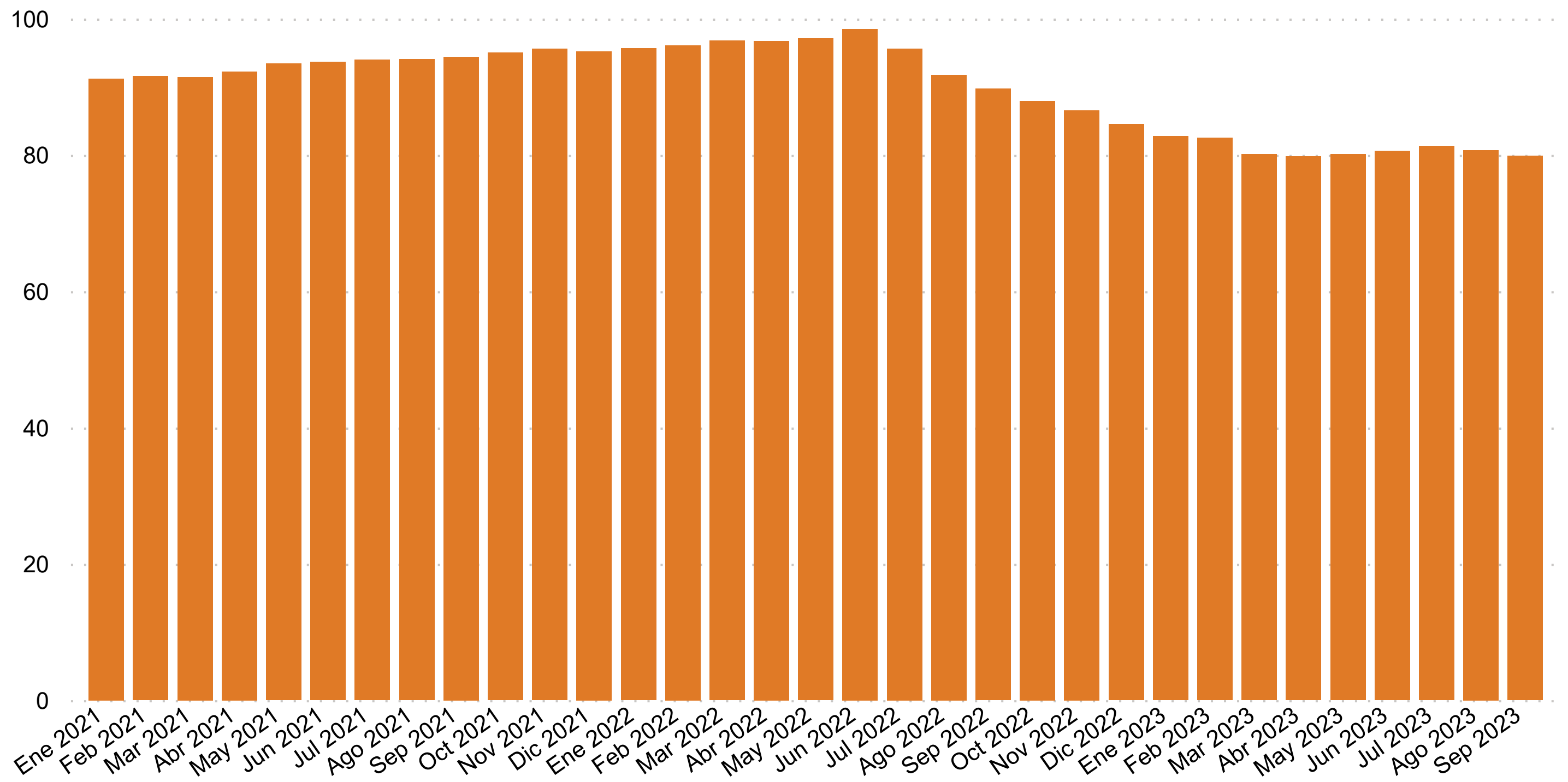

Período	ITCER multilateral con ponderaciones móviles
Ene 2021	91.2
Feb 2021	91.5
Mar 2021	91.4
Abr 2021	92.2
May 2021	93.4
Jun 2021	93.7
Jul 2021	94.0
Ago 2021	94.0
Sep 2021	94.4
Oct 2021	95.0
Nov 2021	95.6
Dic 2021	95.2
Ene 2022	95.7
Feb 2022	96.1
Mar 2022	96.8
Abr 2022	96.7
May 2022	97.1
Jun 2022	98.5
Jul 2022	95.6
Ago 2022	91.8
Sep 2022	89.7
Oct 2022	87.9
Nov 2022	86.5
Dic 2022	84.5
Ene 2023	82.8
Feb 2023	82.5
Mar 2023	80.1
Abr 2023	79.8
May 2023	80.1
Jun 2023	80.6
Jul 2023	81.3
Ago 2023	80.7
Sep 2023	79.9

TIPO DE CAMBIO NOMINAL PROMEDIO COMPRA-VENTA
-Tasa de variación interanual (%)-

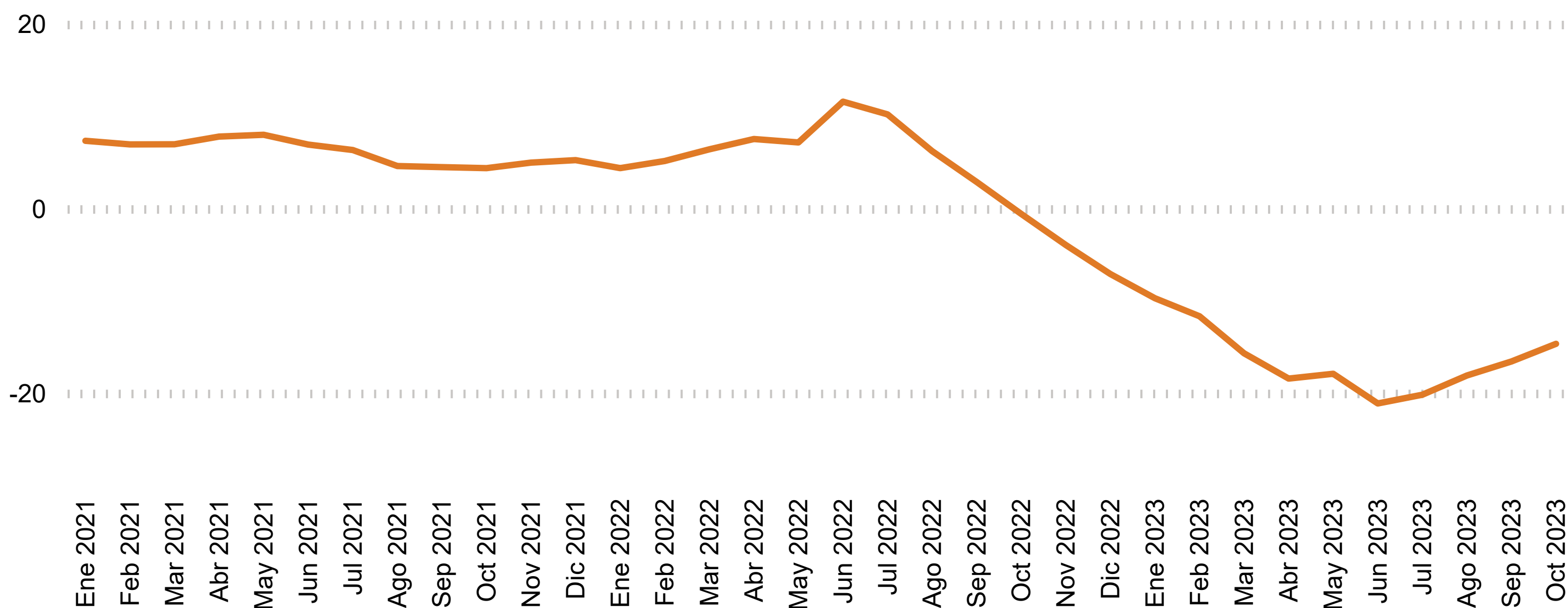

Período	Promedio mensual compra-venta 1/	Variación interanual
Ene 2021	611.8	7.3
Feb 2021	611.0	6.9
Mar 2021	611.0	7.0
Abr 2021	613.2	7.8
May 2021	615.4	8.0
Jun 2021	617.5	6.9
Jul 2021	618.9	6.3
Ago 2021	620.4	4.6
Sep 2021	624.8	4.5
Oct 2021	629.8	4.4
Nov 2021	637.6	5.0
Dic 2021	637.9	5.2
Ene 2022	638.6	4.4
Feb 2022	642.4	5.1
Mar 2022	650.1	6.4
Abr 2022	659.4	7.5
May 2022	659.4	7.2
Jun 2022	689.0	11.6
Jul 2022	682.0	10.2
Ago 2022	659.0	6.2
Sep 2022	642.7	2.9
Oct 2022	626.0	-0.6
Nov 2022	612.3	-4.0
Dic 2022	592.5	-7.1
Ene 2023	576.4	-9.7
Feb 2023	567.3	-11.7
Mar 2023	548.0	-15.7
Abr 2023	537.7	-18.4
May 2023	541.2	-17.9
Jun 2023	543.3	-21.1
Jul 2023	544.3	-20.2
Ago 2023	539.6	-18.1
Sep 2023	536.1	-16.6
Oct 2023	534.1	-14.7

1/ Tipo de cambio promedio (Compra - Venta) de referencia calculado (para días hábiles), según la metodología aprobada en Artículo 6, Sesión 5300-2006 del 13/10/2006.

RESERVAS INTERNACIONALES NETAS DEL BCCR
-Variación mensual en millones de dólares-

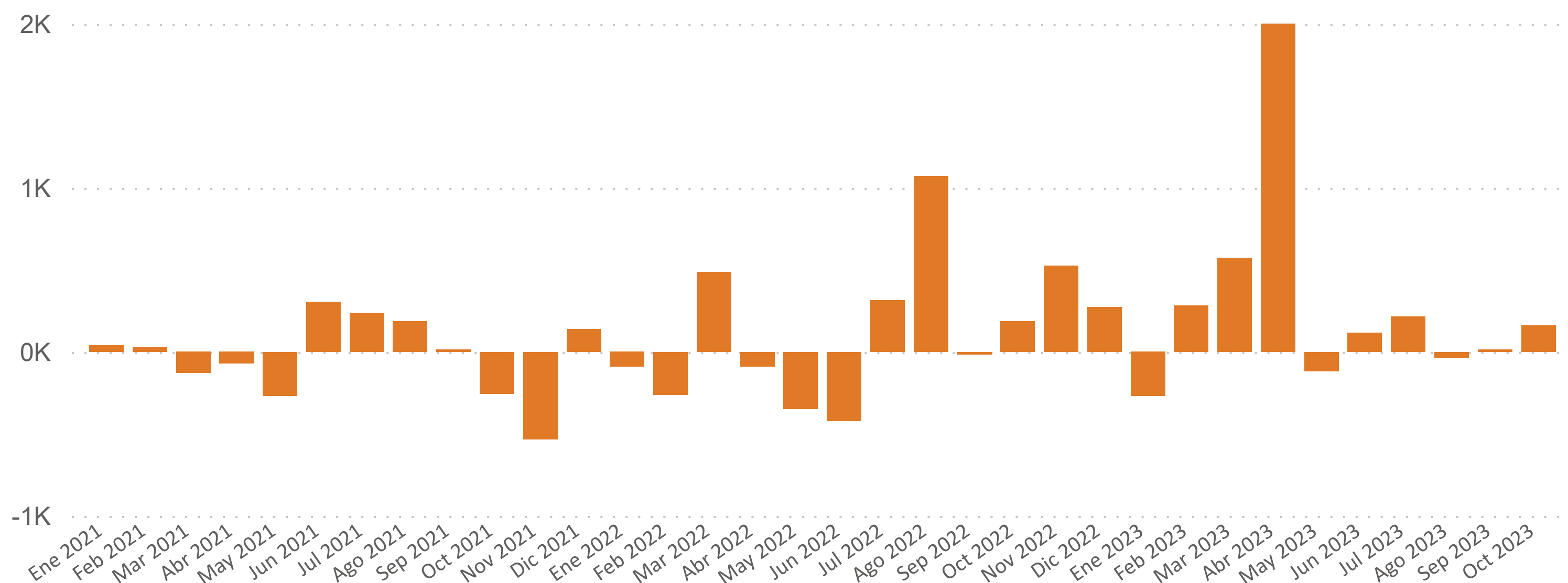

Período	Reservas Internacionales Netas (RIN)	Meses de importación financiados con RIN	RIN respecto a la base monetaria restringida	RIN respecto a la base monetaria ampliada	RIN/PIB
Ene 2021	7,266.0	6.0	1.5	1.3	11.2
Feb 2021	7,296.8	6.0	1.5	1.3	11.2
Mar 2021	7,169.0	5.9	1.5	1.3	11.0
Abr 2021	7,098.4	5.8	1.5	1.2	10.9
May 2021	6,831.1	5.6	1.5	1.2	10.5
Jun 2021	7,137.1	5.9	1.6	1.2	11.0
Jul 2021	7,375.9	6.1	1.6	1.2	11.4
Ago 2021	7,564.3	6.2	1.6	1.3	11.6
Sep 2021	7,568.3	6.2	1.6	1.3	11.7
Oct 2021	7,313.1	6.0	1.6	1.3	11.3
Nov 2021	6,780.8	5.6	1.4	1.2	10.4
Dic 2021	6,918.1	5.7	1.4	1.2	10.6
Ene 2022	6,827.9	4.6	1.4	1.2	9.9
Feb 2022	6,567.8	4.4	1.4	1.1	9.5
Mar 2022	7,054.1	4.7	1.6	1.3	10.2
Abr 2022	6,965.1	4.7	1.5	1.3	10.1
May 2022	6,618.7	4.4	1.5	1.3	9.6
Jun 2022	6,197.3	4.2	1.4	1.3	9.0
Jul 2022	6,510.8	4.4	1.5	1.2	9.4
Ago 2022	7,581.1	5.1	1.5	1.4	10.9
Sep 2022	7,566.2	5.1	1.4	1.3	10.9
Oct 2022	7,753.7	5.2	1.5	1.3	11.2
Nov 2022	8,278.5	5.6	1.4	1.3	12.0
Dic 2022	8,550.0	5.7	1.4	1.3	12.3
Ene 2023	8,281.6	5.1	1.4	1.1	9.5
Feb 2023	8,564.0	5.3	1.4	1.1	9.9
Mar 2023	9,136.6	5.6	1.5	1.2	10.5
Abr 2023	11,137.8	6.9	1.7	1.5	12.8
May 2023	11,021.1	6.8	1.8	1.5	12.7
Jun 2023	11,138.8	6.9	1.8	1.5	12.8
Jul 2023	11,353.9	7.0	1.8	1.4	13.1
Ago 2023	11,320.9	7.0	1.8	1.4	13.0
Sep 2023	11,333.6	7.0	1.7	1.4	13.0
Oct 2023	11,382.8	7.0	1.7	1.3	13.1

^{1/} En el cálculo de los meses de importación financiados con RIN, se utilizan las importaciones CIF por categoría económica de la Dirección General de Aduanas.

^{2/} En la conversión de las RIN a colones se utiliza el tipo de cambio de compra de fin de mes.

MOVIMIENTO DE DIVISAS POR TURISMO
-Millones de dólares-

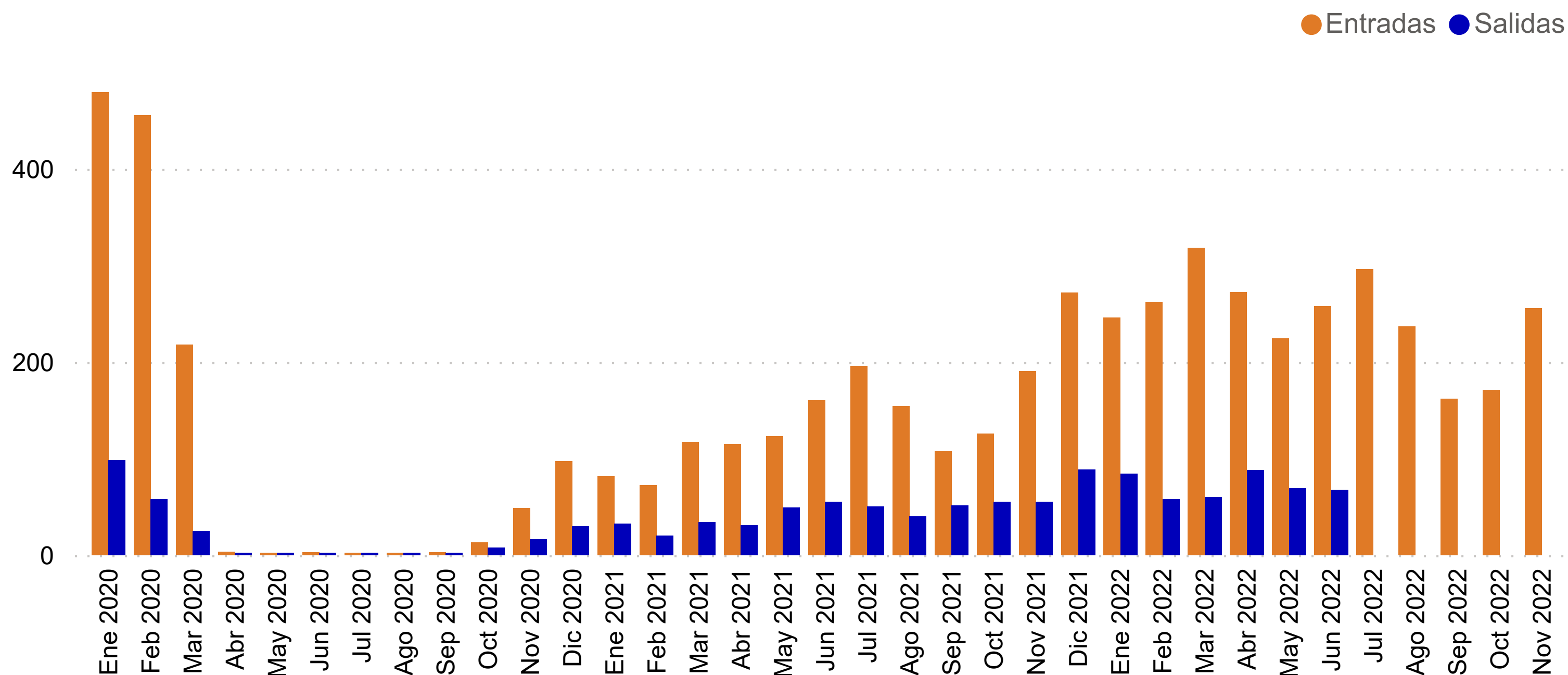

Trimestre	Personas						Divisas					
	Entradas			Salidas			Entradas			Salidas		
	2020	2021	2022	2020	2021	2022	2020	2021	2022	2020	2021	2022
Trim. 1	862.7	206.7	631.6	238.7	84.7	189.7	1152.7	271.7	826.7	181.3	87.0	202.4
Ene	358.7	62.2	188.2	129.4	31.7	78.9	479.3	81.8	246.3	98.2	32.5	84.2
Feb	341.0	55.3	200.2	76.3	19.7	54.3	455.7	72.6	262.0	57.9	20.3	57.9
Mar	163.0	89.3	243.2	33.0	33.4	56.5	217.8	117.3	318.4	25.1	34.3	60.3
Trim. 2	19.4	309.8	592.2	7.2	135.6	209.8	7.6	398.7	755.2	1.8	135.3	224.9
Abr	8.3	89.3	213.7	2.3	31.2	82.1	3.3	114.9	272.5	0.6	31.1	88.0
May	3.8	95.9	176.2	1.8	49.3	64.8	1.5	123.4	224.8	0.5	49.2	69.4
Jun	7.2	124.7	202.2	3.1	55.1	62.9	2.8	160.5	257.9	0.8	55.0	67.4
Trim. 3	7.2	362.1	523.7	15.3	151.0		5.5	458.0	695.3	5.7	141.9	
Jul	1.0	154.7	223.0	3.6	53.9		0.8	195.7	296.0	1.4	50.6	
Ago	2.4	122.2	178.5	4.9	42.6		1.8	154.5	237.0	1.8	40.0	
Sep	3.8	85.2	122.2	6.7	54.5		2.9	107.7	162.2	2.5	51.2	
Trim. 4	122.7	468.5	342.0	63.3	216.8		158.8	588.2	426.8	54.6	199.2	
Oct	10.1	100.1	137.1	9.3	60.2		13.1	125.7	171.1	8.0	55.3	
Nov	37.6	151.7	204.9	19.3	60.2		48.6	190.5	255.7	16.7	55.3	
Dic	75.0	216.7		34.6	96.4		97.0	272.1		29.9	88.6	
Total	1011.9	1347.1	2089.4	324.4	588.1	399.5	1324.6	1716.6	2703.9	243.4	563.4	427.3

1/ Las cifras del 2020 y 2021 son preliminares.

2/ Personas se expresan en miles y divisas en millones de dólares.

Fuente: Instituto Costarricense de Turismo (ICT) y Banco Central de Costa Rica.

6. Precios

En octubre del 2023, el indicador de inflación general, medido con la variación interanual del Índice de precios al consumidor, mostró deflación (inflación negativa) por quinto mes consecutivo¹, mientras que la inflación subyacente se mantuvo en valores positivos, aunque relativamente bajos, por lo que ambos indicadores se ubicaron por debajo del límite inferior del rango de tolerancia alrededor de la meta de inflación (3,0% ± 1 p.p.). Particularmente, en octubre la inflación general fue de -1,3% y la del promedio de los indicadores de inflación subyacente de 0,5%.

En el mes en comentario la inflación general negativa fue determinada, al igual que en el cuatrimestre previo, por la evolución de los precios de los bienes, que dada su variación interanual negativa de 3,8% contribuyó con -2,1 p.p. al resultado interanual de octubre; lo anterior fue compensado parcialmente por el crecimiento de 1,9% en el precio de los servicios, con lo cual su aporte al resultado general de ese mes fue de 0,8 p.p.². La pérdida de contribución relativa de los bienes es determinada, en mayor medida, por la evolución de los precios de los alimentos y combustibles, con tasas de variación interanual de -4,0% y -7,2%, en ese orden. Ambos comportamientos estuvieron determinados, en buena medida, por la disipación de los choques de oferta que impulsaron el incremento de la inflación en el 2022, y que se ha manifestado en un comportamiento a la baja en los precios de los alimentos, combustibles y servicios de transporte marítimo en el mercado internacional.

Aunado a lo anterior, hubo factores internos que influyeron en este comportamiento, entre ellos las medidas restrictivas de política monetaria, la presencia de un efecto base debido a que el choque inflacionario del 2022 se manifestó con mayor fuerza entre febrero y agosto de ese año y, la apreciación del colón desde julio del año pasado.

Por otra parte, las expectativas de inflación obtenidas de la encuesta del BCCR y las estimadas a partir de la negociación de títulos públicos en el mercado financiero costarricense (expectativa de mercado) continuaron dentro del rango de tolerancia alrededor de la meta de inflación. En octubre pasado para 12 y 24 meses, la primera ubicó la mediana de las expectativas de inflación en 3,0%, mientras las de mercado registraron tasas de 2,8% y 2,6% en el mismo orden para esos plazos. Es importante señalar que las expectativas de inflación de mercado a 3 y 5 años, con las cuales se evalúa el anclaje de esta variable, se han posicionado, en promedio, en torno 2,7% desde mayo pasado.

La reversión de choques de oferta de origen externo también se ha materializado en el Índice de Precios del Productor de la Manufactura. En octubre pasado este indicador alcanzó una variación interanual de -4,9% (8,1% al término del 2022), lo que sugiere una menor presión por empuje de costos sobre los indicadores de inflación al consumidor final. Al desagregar este indicador por tipo de bien, el subíndice de precios de bienes de consumo final, que podría tener mayor impacto en el corto plazo sobre el IPC, creció en octubre a una tasa interanual de 0,1% (10,7% en diciembre del 2022)³.

¹ Pero de menor magnitud con respecto a los tres meses previos.

² En octubre del 2023 la ponderación de los bienes en la canasta del IPC fue de 54% (servicios 46%).

³ Sin embargo, su desaceleración es menor en comparación con los precios de bienes intermedios y de capital, que registraron tasas negativas (el primero desde marzo pasado y el segundo desde noviembre del 2022). Particularmente en octubre se registró una variación de -9,9% en ambos subíndices.

Índice de Precios al Consumidor
-Tasa de variación acumulada en porcentajes-

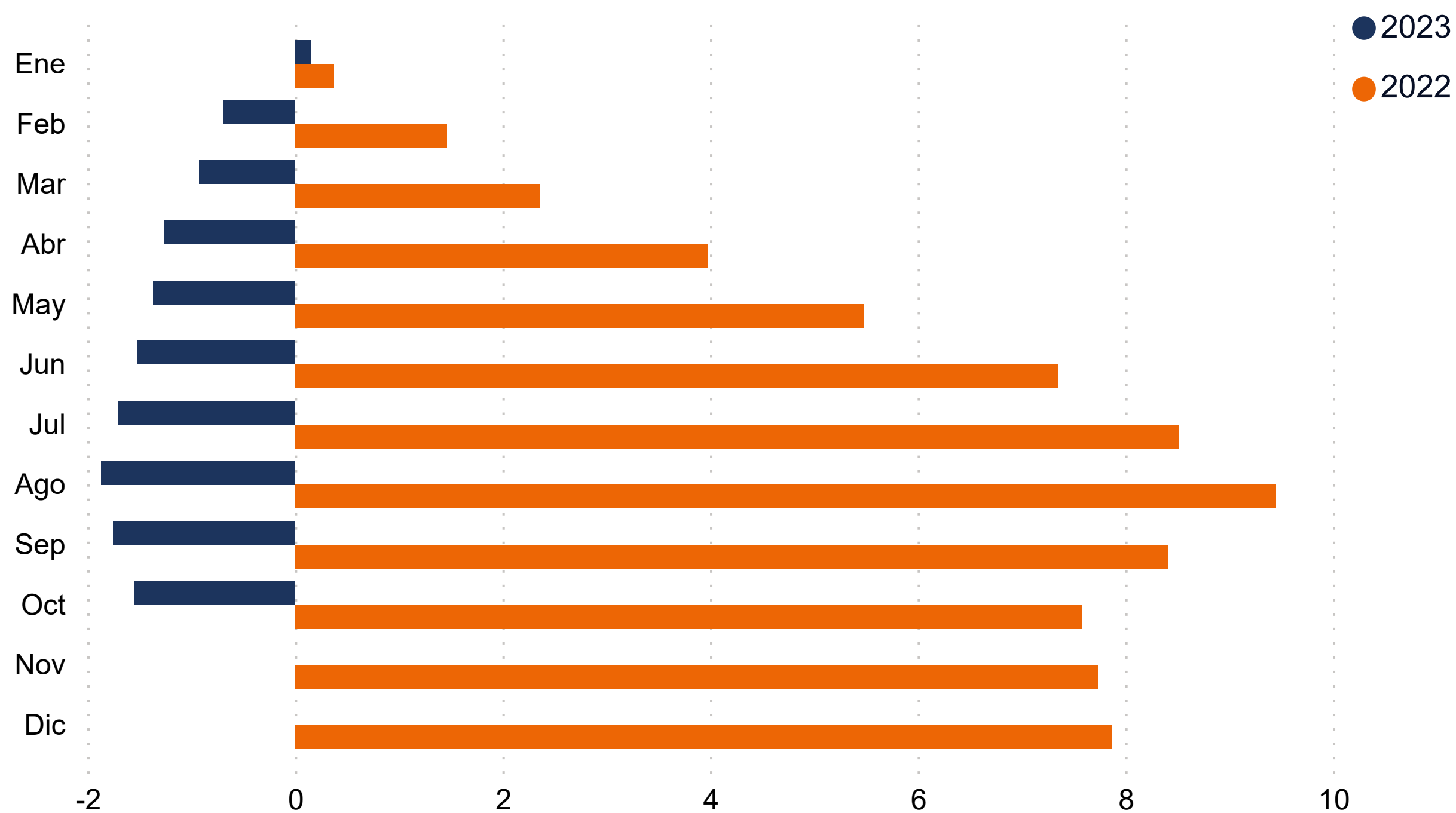

Mes	2021	2022	2023
Ene	0.2	0.4	0.2
Feb	-0.1	1.5	-0.7
Mar	-0.1	2.4	-0.9
Abr	0.2	4.0	-1.3
May	0.2	5.5	-1.4
Jun	0.8	7.4	-1.5
Jul	0.6	8.5	-1.7
Ago	0.8	9.5	-1.9
Sep	1.5	8.4	-1.8
Oct	2.0	7.6	-1.5
Nov	2.8	7.7	
Dic	3.3	7.9	

Fuente: Departamento Gestión de Información Económica, con base en cifras del Instituto Nacional de Estadística y Censos.

Índice de Precios al Consumidor (IPC): IPC sin agropecuarios e IPC sin combustibles
 -Tasa de variación interanual en porcentajes-

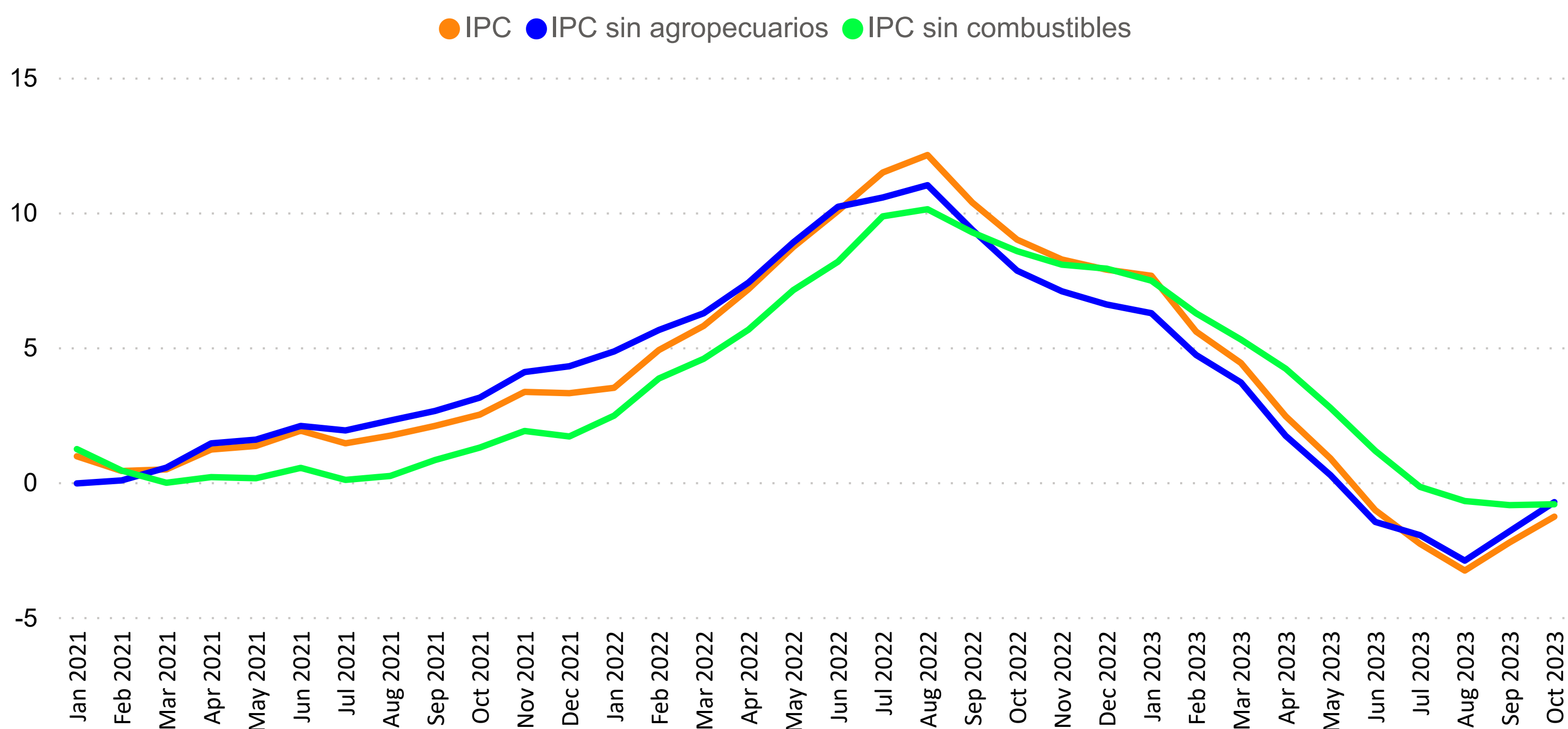

Mes	IPC			IPC sin agropecuarios			IPC sin combustibles		
	2021	2022	2023	2021	2022	2023	2021	2022	2023
Ene	1.0	3.5	7.7	0.0	4.8	6.3	1.2	2.5	7.5
Feb	0.4	4.9	5.6	0.1	5.6	4.7	0.4	3.8	6.3
Mar	0.5	5.8	4.4	0.5	6.3	3.7	0.0	4.6	5.3
Abr	1.2	7.2	2.4	1.4	7.4	1.7	0.2	5.7	4.2
May	1.3	8.7	0.9	1.6	8.9	0.3	0.1	7.1	2.8
Jun	1.9	10.1	-1.0	2.1	10.2	-1.5	0.5	8.2	1.2
Jul	1.4	11.5	-2.3	1.9	10.6	-2.0	0.1	9.9	-0.2
Ago	1.7	12.1	-3.3	2.3	11.0	-2.9	0.2	10.1	-0.7
Sep	2.1	10.4	-2.2	2.6	9.4	-1.8	0.8	9.3	-0.9
Oct	2.5	9.0	-1.3	3.1	7.8	-0.7	1.3	8.6	-0.8
Nov	3.3	8.3		4.1	7.1		1.9	8.1	
Dic	3.3	7.9		4.3	6.6		1.7	7.9	

Fuente: Departamento Gestión de Información Económica, con base en cifras del Instituto Nacional de Estadística y Censos.

ÍNDICE DE PRECIOS AL CONSUMIDOR: GRUPOS
- Tasa de variación acumulada en porcentajes, a Oct de cada año -

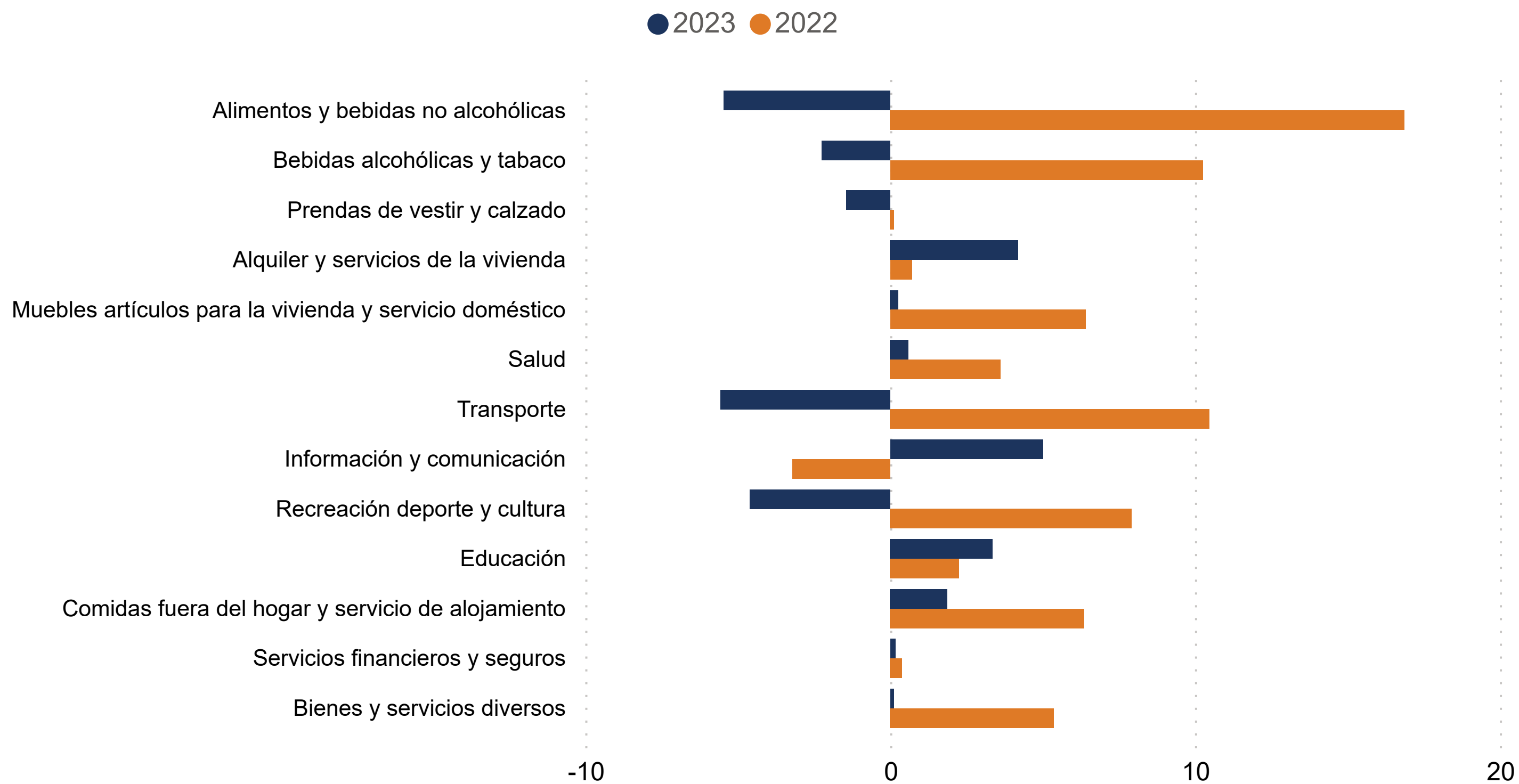

	2021	2022	2023
Alimentos y bebidas no alcohólicas	-0.3	16.9	-5.5
Bebidas alcohólicas y tabaco	1.0	10.3	-2.2
Prendas de vestir y calzado	-1.6	0.1	-1.4
Alquiler y servicios de la vivienda	-1.2	0.7	4.2
Muebles artículos para la vivienda y servicio doméstico	3.6	6.4	0.3
Salud	1.8	3.6	0.6
Transporte	11.7	10.5	-5.6
Información y comunicación	0.1	-3.2	5.0
Recreación deporte y cultura	0.7	7.9	-4.6
Educación	0.3	2.3	3.4
Comidas fuera del hogar y servicio de alojamiento	1.6	6.4	1.9
Servicios financieros y seguros	1.0	0.4	0.2
Bienes y servicios diversos	0.2	5.4	0.1

Fuente: Departamento Gestión de Información Económica, con base en cifras del Instituto Nacional de Estadística y Censos.

ÍNDICE DE PRECIOS AL CONSUMIDOR: GRUPOS
- Tasa de variación interanual en porcentajes, a Oct de cada año -

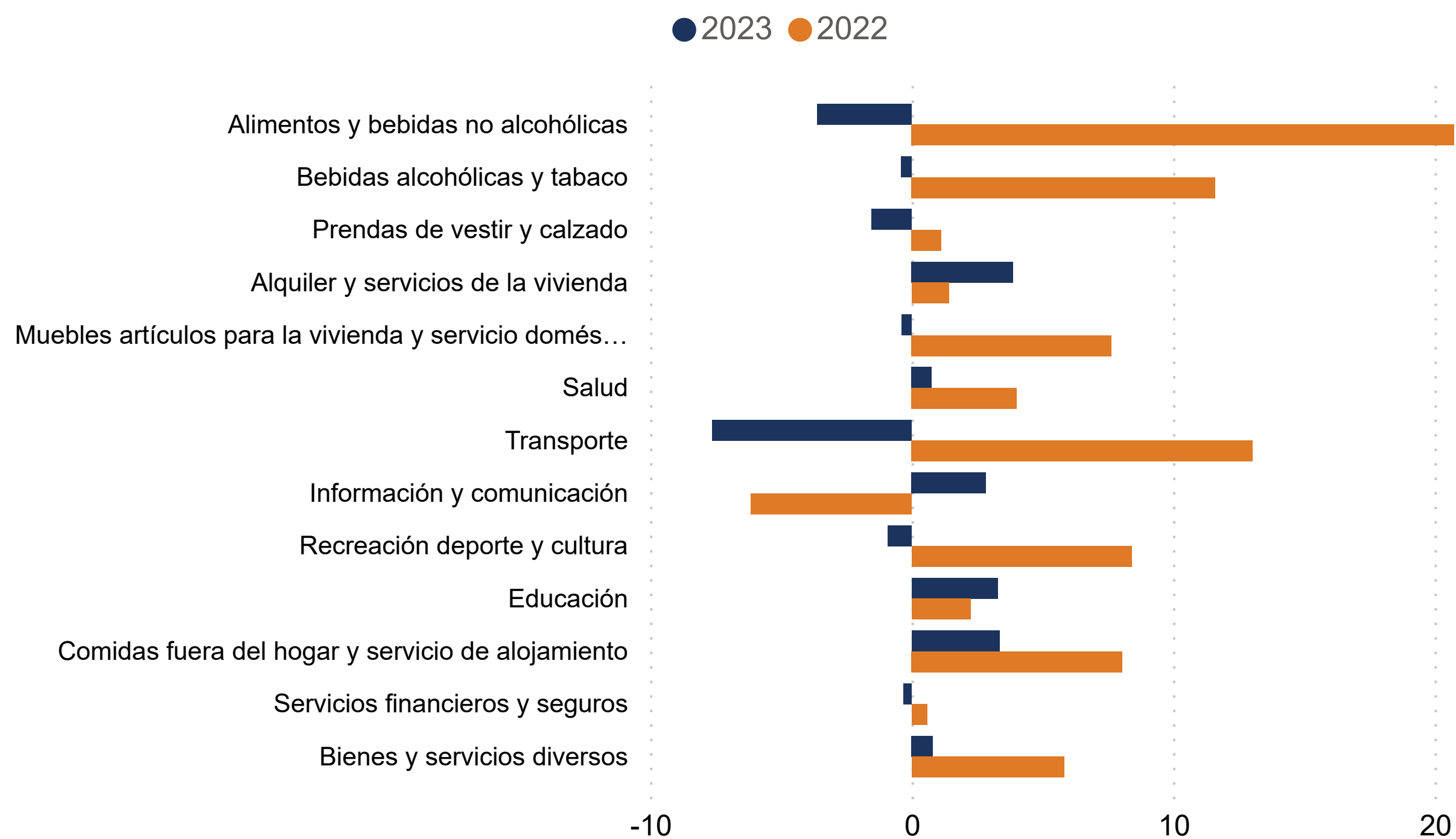

	2021	2022	2023
Alimentos y bebidas no alcohólicas	3.2	20.7	-3.6
Bebidas alcohólicas y tabaco	0.8	11.6	-0.4
Prendas de vestir y calzado	-2.3	1.1	-1.5
Alquiler y servicios de la vivienda	-1.0	1.4	3.9
Muebles artículos para la vivienda y servicio doméstico	3.4	7.6	-0.4
Salud	2.1	4.0	0.8
Transporte	9.9	13.0	-7.6
Información y comunicación	0.1	-6.1	2.8
Recreación deporte y cultura	1.6	8.4	-0.9
Educación	-0.3	2.3	3.3
Comidas fuera del hogar y servicio de alojamiento	2.1	8.1	3.4
Servicios financieros y seguros	1.0	0.6	-0.3
Bienes y servicios diversos	0.1	5.8	0.8

Fuente: Departamento Gestión de Información Económica, con base en cifras del Instituto Nacional de Estadística y Censos.

Índice de Precios al Consumidor: Bienes y servicios
 -Tasa de variación interanual en porcentajes-

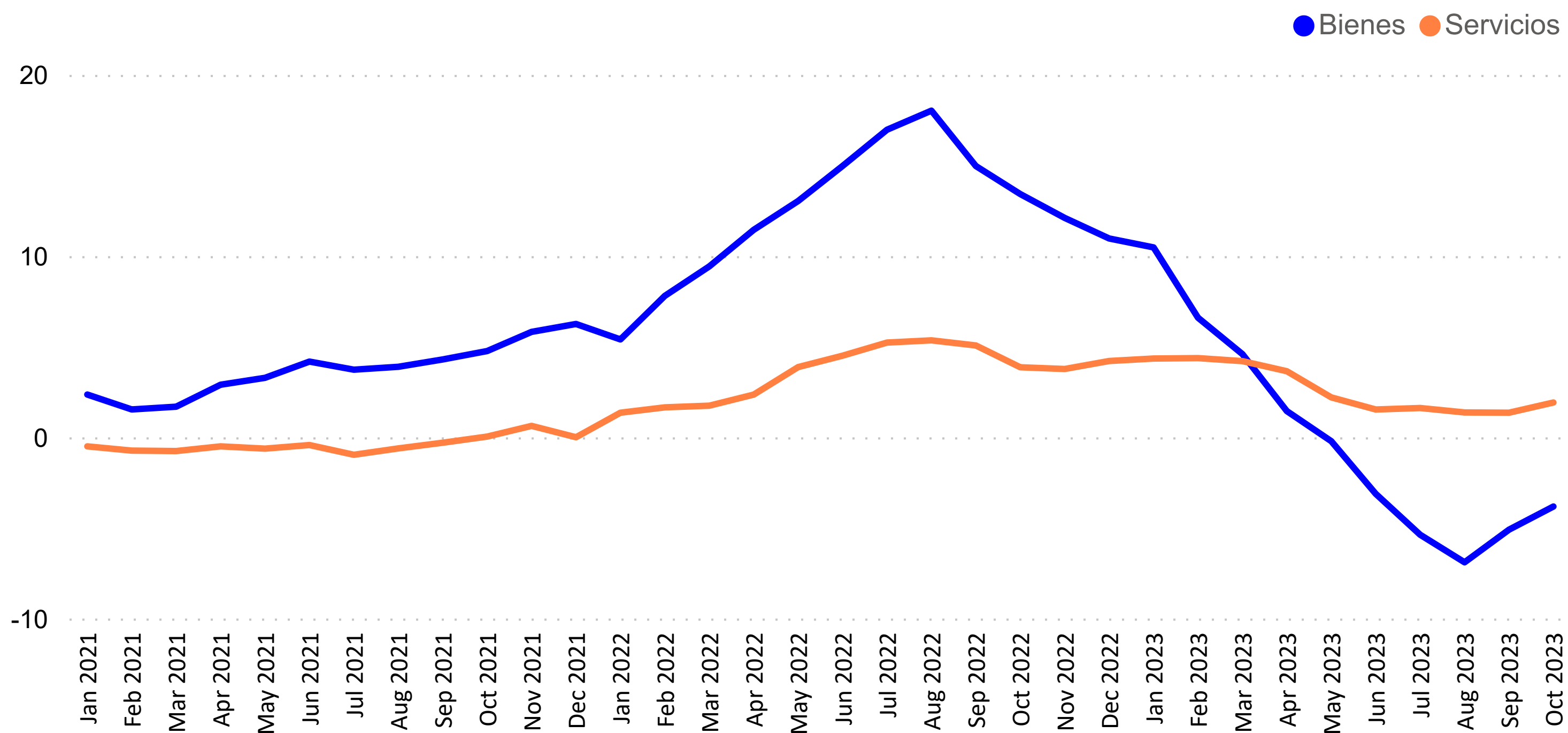

Mes	Bienes			Servicios		
	2021	2022	2023	2021	2022	2023
Ene	2.4	5.4	10.5	-0.5	1.4	4.4
Feb	1.5	7.8	6.6	-0.7	1.7	4.4
Mar	1.7	9.4	4.6	-0.8	1.7	4.2
Abr	2.9	11.5	1.4	-0.5	2.4	3.6
May	3.3	13.0	-0.2	-0.6	3.9	2.2
Jun	4.2	15.0	-3.1	-0.4	4.5	1.5
Jul	3.7	17.0	-5.4	-1.0	5.2	1.6
Ago	3.9	18.0	-6.9	-0.6	5.4	1.4
Sep	4.3	15.0	-5.1	-0.3	5.1	1.4
Oct	4.8	13.4	-3.8	0.0	3.9	1.9
Nov	5.8	12.1		0.6	3.8	
Dic	6.3	11.0		0.0	4.2	

Fuente: Departamento Gestión de Información Económica, con base en cifras del Instituto Nacional de Estadística y Censos.

Índice de Precios al Consumidor: Regulados y No Regulados
 -Tasa de variación interanual en porcentajes-

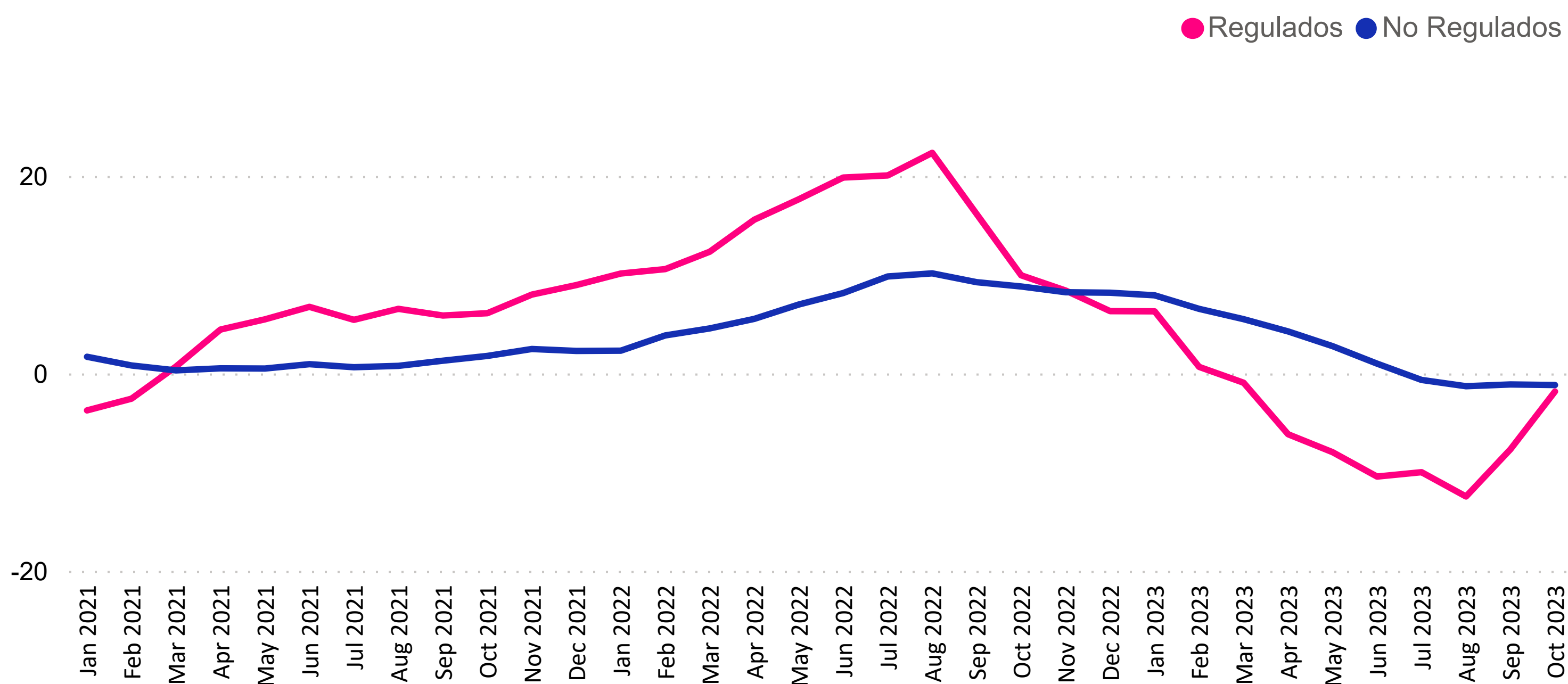

Mes	Regulados			No Regulados		
	2021	2022	2023	2021	2022	2023
Ene	-3.7	10.1	6.3	1.7	2.3	7.9
Feb	-2.6	10.6	0.7	0.8	3.9	6.5
Mar	0.7	12.3	-0.9	0.3	4.6	5.5
Abr	4.4	15.6	-6.2	0.5	5.5	4.3
May	5.5	17.6	-8.0	0.5	7.0	2.8
Jun	6.7	19.8	-10.4	0.9	8.1	1.0
Jul	5.4	20.1	-10.0	0.6	9.8	-0.7
Ago	6.5	22.3	-12.5	0.8	10.1	-1.3
Sep	5.9	16.1	-7.7	1.3	9.2	-1.1
Oct	6.1	9.9	-1.8	1.8	8.8	-1.2
Nov	8.0	8.4		2.5	8.2	
Dic	9.0	6.3		2.3	8.2	

Fuente: Departamento Gestión de Información Económica, con base en cifras del Instituto Nacional de Estadística y Censos.

Índice de Precios al Consumidor: Regulados, Combustibles y Regulados sin Combustibles
 -Tasa de variación interanual en porcentajes-

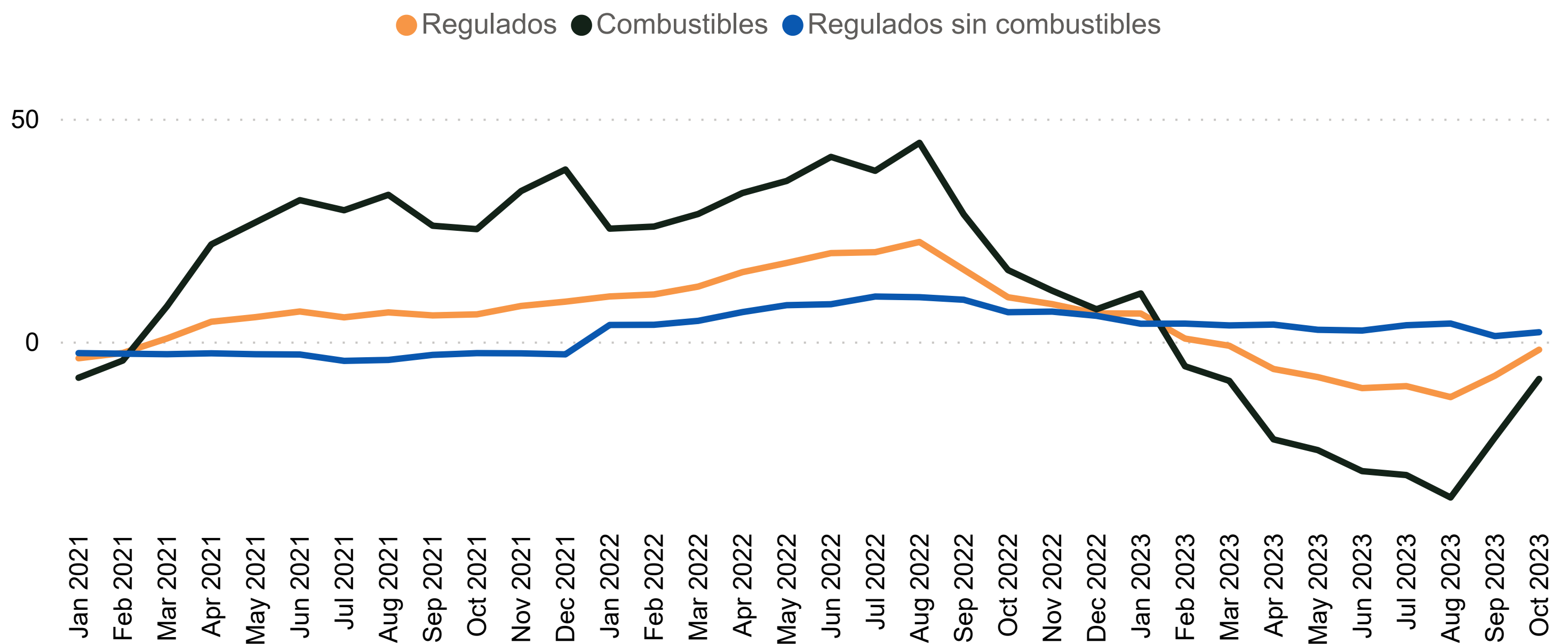

Mes	Regulados			Combustibles			Regulados sin combustibles		
	2021	2022	2023	2021	2022	2023	2021	2022	2023
Ene	-3.7	10.1	6.3	-8.1	25.3	10.8	-2.6	3.7	4.0
Feb	-2.6	10.6	0.7	-4.3	25.8	-5.5	-2.7	3.8	4.0
Mar	0.7	12.3	-0.9	7.9	28.6	-8.8	-2.8	4.6	3.6
Abr	4.4	15.6	-6.2	21.8	33.3	-21.9	-2.6	6.6	3.8
May	5.5	17.6	-8.0	26.8	36.0	-24.4	-2.8	8.2	2.6
Jun	6.7	19.8	-10.4	31.7	41.4	-29.1	-2.9	8.4	2.5
Jul	5.4	20.1	-10.0	29.5	38.3	-29.9	-4.3	10.1	3.7
Ago	6.5	22.3	-12.5	32.9	44.6	-35.0	-4.1	10.0	4.0
Sep	5.9	16.1	-7.7	26.0	28.5	-21.6	-3.0	9.4	1.2
Oct	6.1	9.9	-1.8	25.2	16.0	-8.4	-2.6	6.6	2.1
Nov	8.0	8.4		33.8	11.4		-2.6	6.7	
Dic	9.0	6.3		38.6	7.2		-2.9	5.8	

Fuente: Departamento Gestión de Información Económica, con base en cifras del Instituto Nacional de Estadística y Censos.

**Índice de Precios al Consumidor de Bienes No Regulados:
Agropecuarios y No Agropecuarios**
-Tasa de variación interanual en porcentajes-

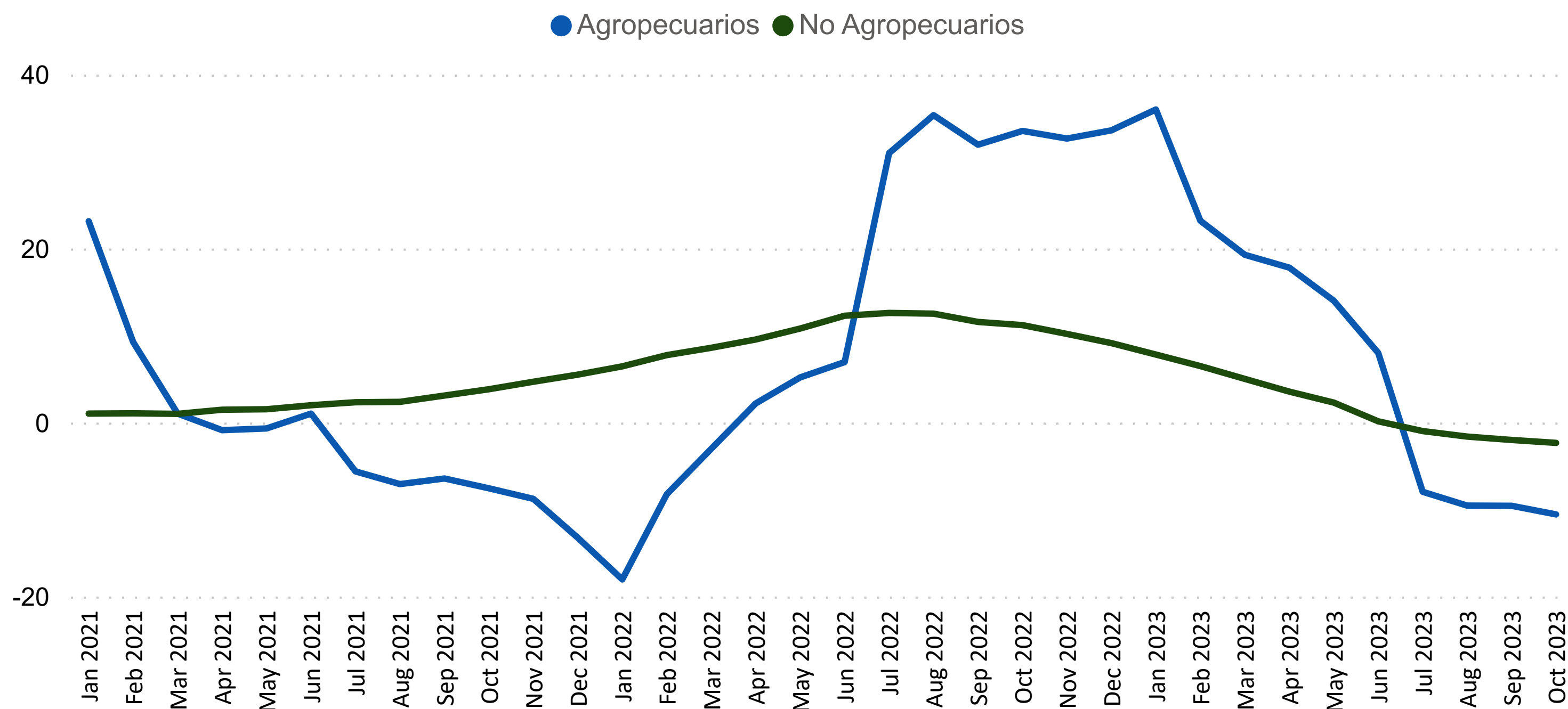

Mes	No Agropecuarios			Agropecuarios		
	2021	2022	2023	2021	2022	2023
Ene	1.0	6.5	7.8	23.1	-18.0	36.0
Feb	1.1	7.8	6.5	9.3	-8.2	23.2
Mar	1.0	8.6	5.0	1.0	-3.0	19.3
Abr	1.5	9.5	3.6	-0.9	2.2	17.8
May	1.5	10.8	2.3	-0.7	5.2	14.0
Jun	2.0	12.3	0.1	1.0	7.0	8.0
Jul	2.3	12.6	-1.0	-5.6	31.0	-8.0
Ago	2.4	12.5	-1.6	-7.1	35.3	-9.5
Sep	3.1	11.6	-2.0	-6.4	31.9	-9.6
Oct	3.8	11.2	-2.3	-7.6	33.5	-10.6
Nov	4.7	10.2		-8.8	32.6	
Dic	5.5	9.1		-13.2	33.6	

Fuente: Departamento Gestión de Información Económica, con base en cifras del Instituto Nacional de Estadística y Censos.

Índice de Precios al Consumidor de Servicios: Regulados y No Regulados
 -Tasa de variación interanual en porcentajes-

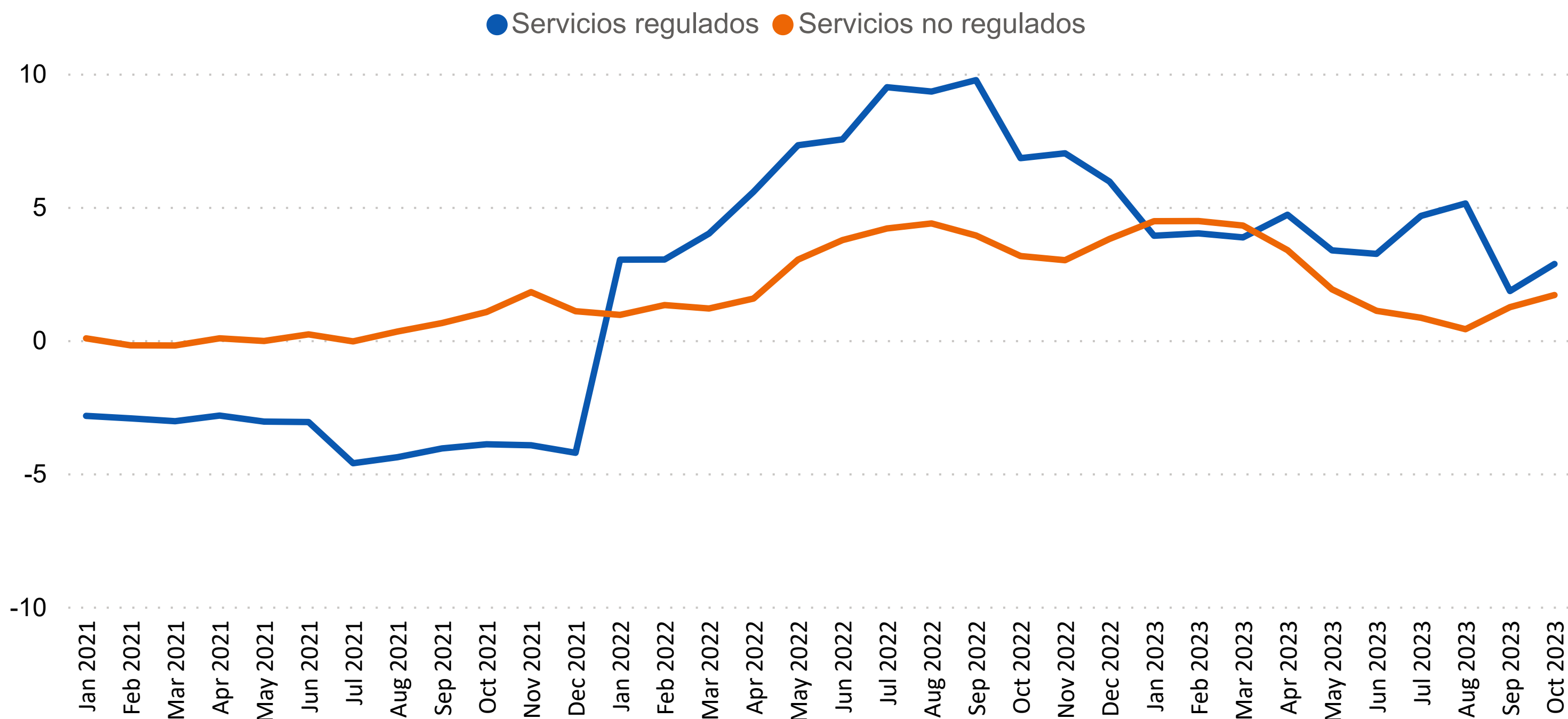

Mes	Servicios regulados			Servicios no regulados		
	2021	2022	2023	2021	2022	2023
Ene	-2.8	3.0	3.9	0.1	0.9	4.5
Feb	-2.9	3.0	4.0	-0.2	1.3	4.5
Mar	-3.0	4.0	3.9	-0.2	1.2	4.3
Abr	-2.8	5.6	4.7	0.1	1.6	3.4
May	-3.1	7.3	3.4	0.0	3.0	1.9
Jun	-3.1	7.5	3.2	0.2	3.8	1.1
Jul	-4.6	9.5	4.7	0.0	4.2	0.8
Ago	-4.4	9.3	5.1	0.3	4.4	0.4
Sep	-4.1	9.8	1.8	0.6	3.9	1.2
Oct	-3.9	6.8	2.9	1.1	3.2	1.7
Nov	-3.9	7.0		1.8	3.0	
Dic	-4.2	5.9		1.1	3.8	

Fuente: Departamento Gestión de Información Económica, con base en cifras del Instituto Nacional de Estadística y Censos.

Índice de Precios: Consumidor (IPC), Productor de la Manufactura (IPP-MAN) y Productor de Servicios (IPP-S)
 -Tasa de variación interanual en porcentajes-

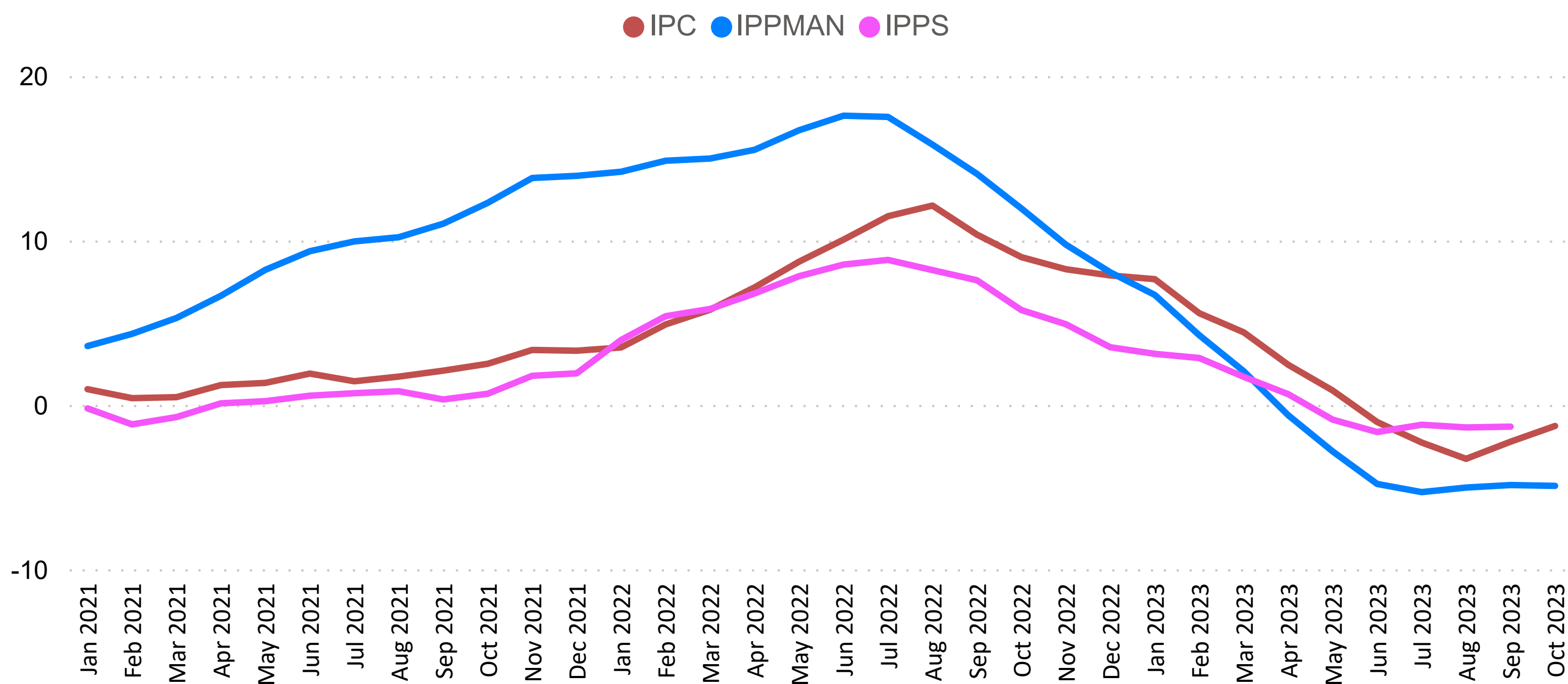

Mes	IPC			IPP-MAN			IPPS		
	2021	2022	2023	2021	2022	2023	2021	2022	2023
Ene	1.0	3.5	7.7	3.6	14.2	6.7	-0.2	4.0	3.1
Feb	0.4	4.9	5.6	4.3	14.9	4.2	-1.2	5.4	2.9
Mar	0.5	5.8	4.4	5.3	15.0	2.1	-0.7	5.8	1.7
Abr	1.2	7.2	2.4	6.6	15.5	-0.6	0.1	6.8	0.7
May	1.3	8.7	0.9	8.2	16.7	-2.8	0.2	7.8	-0.9
Jun	1.9	10.1	-1.0	9.4	17.6	-4.8	0.6	8.5	-1.6
Jul	1.4	11.5	-2.3	9.9	17.5	-5.3	0.7	8.8	-1.2
Ago	1.7	12.1	-3.3	10.2	15.8	-5.0	0.8	8.2	-1.4
Sep	2.1	10.4	-2.2	11.0	14.1	-4.9	0.3	7.6	-1.3
Oct	2.5	9.0	-1.3	12.3	12.0	-4.9	0.7	5.8	
Nov	3.3	8.3		13.8	9.8		1.8	4.9	
Dic	3.3	7.9		13.9	8.1		1.9	3.5	

A partir de febrero del 2015 el BCCR publica una nueva serie del Índice de precios al productor industrial (IPPI), con datos a partir de enero 2012. El nuevo indicador se denomina “Índice de precios al productor de la manufactura (IPP-MAN), nombre que se la da en aras de mayor precisión léxica, ya que el término “industria” comprende todas las actividades productivas.

Fuente: Departamento Gestión de Información Económica, con base en cifras del Instituto Nacional de Estadística y Censos.

IPC e indicadores de Inflación Subyacente 1/
-Tasa de variación interanual en porcentajes-

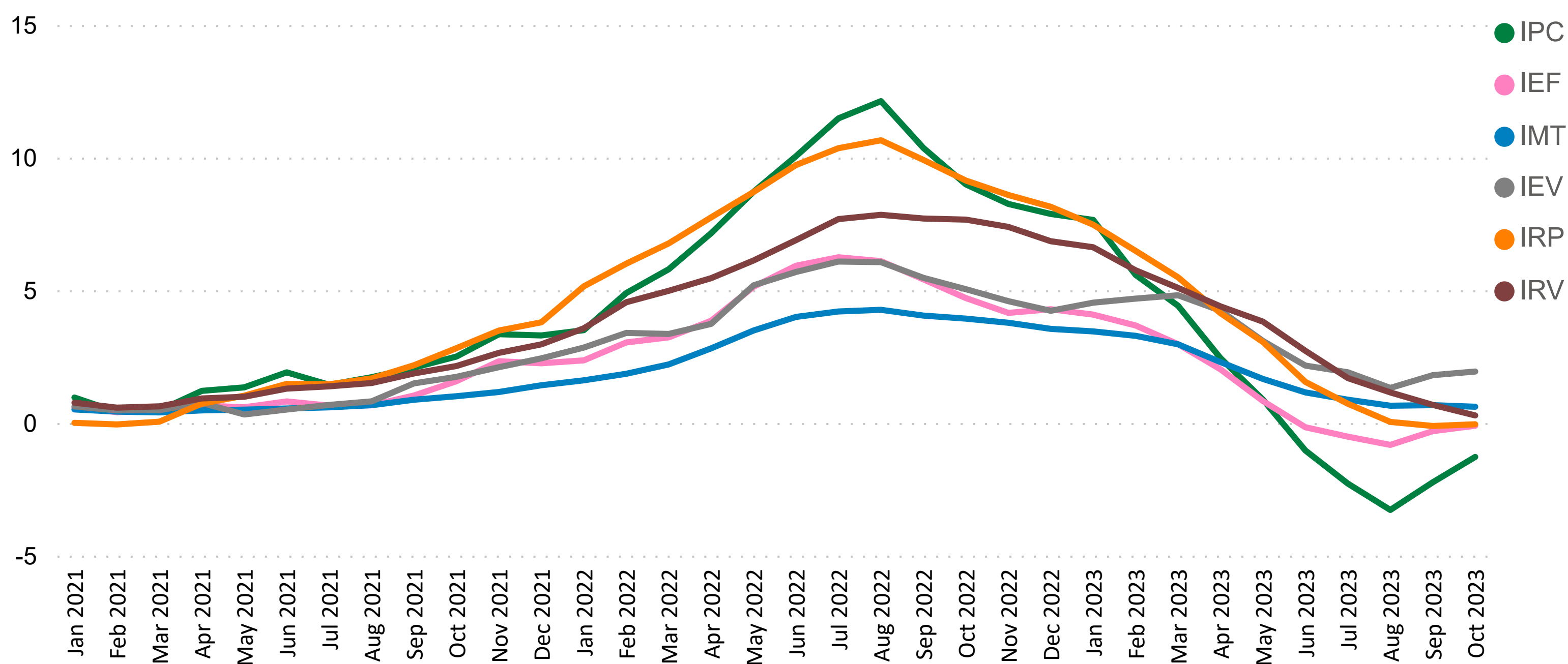

Mes	IPC			IEF			IMT			IEV			IRP			IRV		
	2021	2022	2023	2021	2022	2023	2021	2022	2023	2021	2022	2023	2021	2022	2023	2021	2022	2023
Ene	1.0	3.5	7.7	0.6	2.4	4.1	0.5	1.6	3.5	0.6	2.8	4.5	0.0	5.1	7.5	0.8	3.6	6.6
Feb	0.4	4.9	5.6	0.4	3.0	3.7	0.4	1.9	3.3	0.5	3.4	4.7	-0.1	6.0	6.5	0.6	4.6	5.8
Mar	0.5	5.8	4.4	0.5	3.2	3.0	0.4	2.2	3.0	0.5	3.4	4.8	0.0	6.8	5.5	0.6	5.0	5.1
Abr	1.2	7.2	2.4	0.7	3.9	2.0	0.5	2.8	2.3	0.8	3.7	4.2	0.7	7.7	4.1	0.9	5.5	4.4
May	1.3	8.7	0.9	0.6	5.1	0.8	0.5	3.5	1.7	0.3	5.2	3.1	1.0	8.7	3.1	1.0	6.1	3.8
Jun	1.9	10.1	-1.0	0.8	5.9	-0.2	0.5	4.0	1.2	0.5	5.7	2.2	1.5	9.7	1.5	1.3	6.9	2.7
Jul	1.4	11.5	-2.3	0.7	6.2	-0.5	0.6	4.2	0.9	0.7	6.1	1.9	1.5	10.4	0.7	1.4	7.7	1.7
Ago	1.7	12.1	-3.3	0.7	6.1	-0.8	0.7	4.3	0.7	0.8	6.1	1.3	1.7	10.7	0.0	1.5	7.8	1.2
Sep	2.1	10.4	-2.2	1.0	5.4	-0.3	0.9	4.0	0.7	1.5	5.5	1.8	2.2	9.9	-0.1	1.9	7.7	0.7
Oct	2.5	9.0	-1.3	1.6	4.7	-0.1	1.0	3.9	0.6	1.7	5.0	1.9	2.8	9.1	0.0	2.1	7.7	0.3
Nov	3.3	8.3		2.3	4.1		1.2	3.8		2.1	4.6		3.5	8.6		2.6	7.4	
Dic	3.3	7.9		2.3	4.3		1.4	3.5		2.4	4.2		3.8	8.1		3.0	6.8	

1/ Indicadores que procuran medir movimientos de precios atribuibles a presiones monetarias, eliminando el efecto distorsionador que, sobre la medida de inflación, tienen las variaciones pasajeras o extremas generalmente asociadas con factores climáticos, estacionales o institucionales.

2/ IEV: Inflación subyacente, exclusión fija por volatilidad. IMT: Inflación subyacente, media truncada. IRV: Inflación subyacente, reponderación por volatilidad. IRP: Inflación subyacente, reponderación por persistencia. IEF: Inflación subyacente, exclusión fija de agrícolas y combustibles.

Fuente: Departamento Gestión de Información Económica, con base en cifras del Instituto Nacional de Estadística y Censos.

Índice de Precios al Productor de la Manufactura -Tasa de variación acumulada en porcentajes-

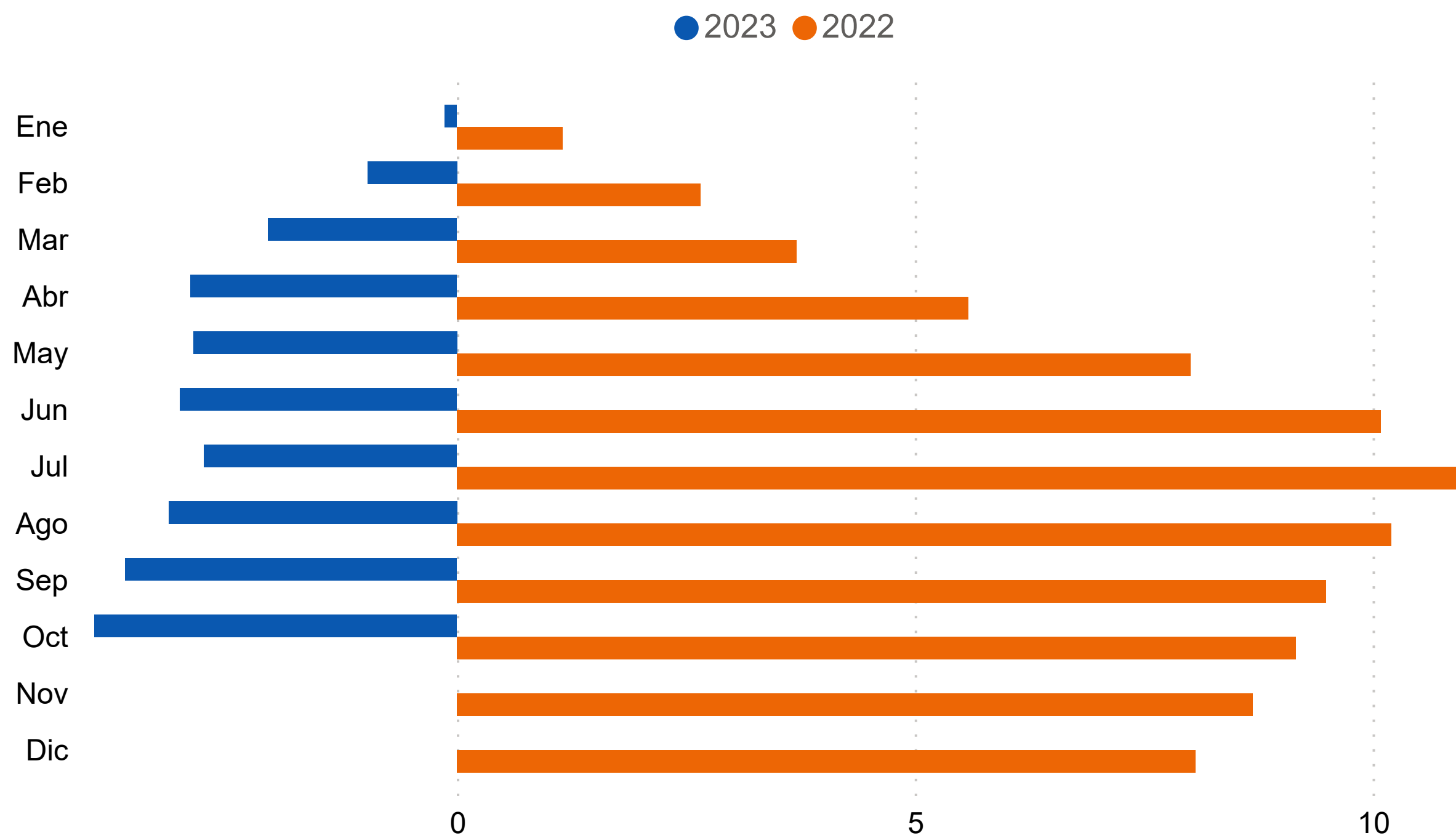

Mes	2021	2022	2023
Ene	0.9	1.2	-0.1
Feb	1.8	2.7	-1.0
Mar	2.8	3.7	-2.1
Abr	4.1	5.6	-2.9
May	5.4	8.0	-2.9
Jun	6.7	10.1	-3.0
Jul	7.6	11.0	-2.8
Ago	8.4	10.2	-3.1
Sep	9.4	9.5	-3.6
Oct	11.1	9.2	-4.0
Nov	12.8	8.7	
Dic	13.9	8.1	

A partir de febrero del 2015 el BCCR publica una nueva serie del Índice de precios al productor industrial (IPPI), con datos a partir de enero 2012. El nuevo indicador se denomina “Índice de precios al productor de la manufactura (IPP-MAN), nombre que se la da en aras de mayor precisión léxica, ya que el término “industria” comprende todas las actividades productivas.

Fuente: Departamento Gestión de Información Económica.

Índice de Precios: Consumidor (IPC) e Índice de Precios Principales Socios Comerciales
-Tasa de variación interanual en porcentajes-

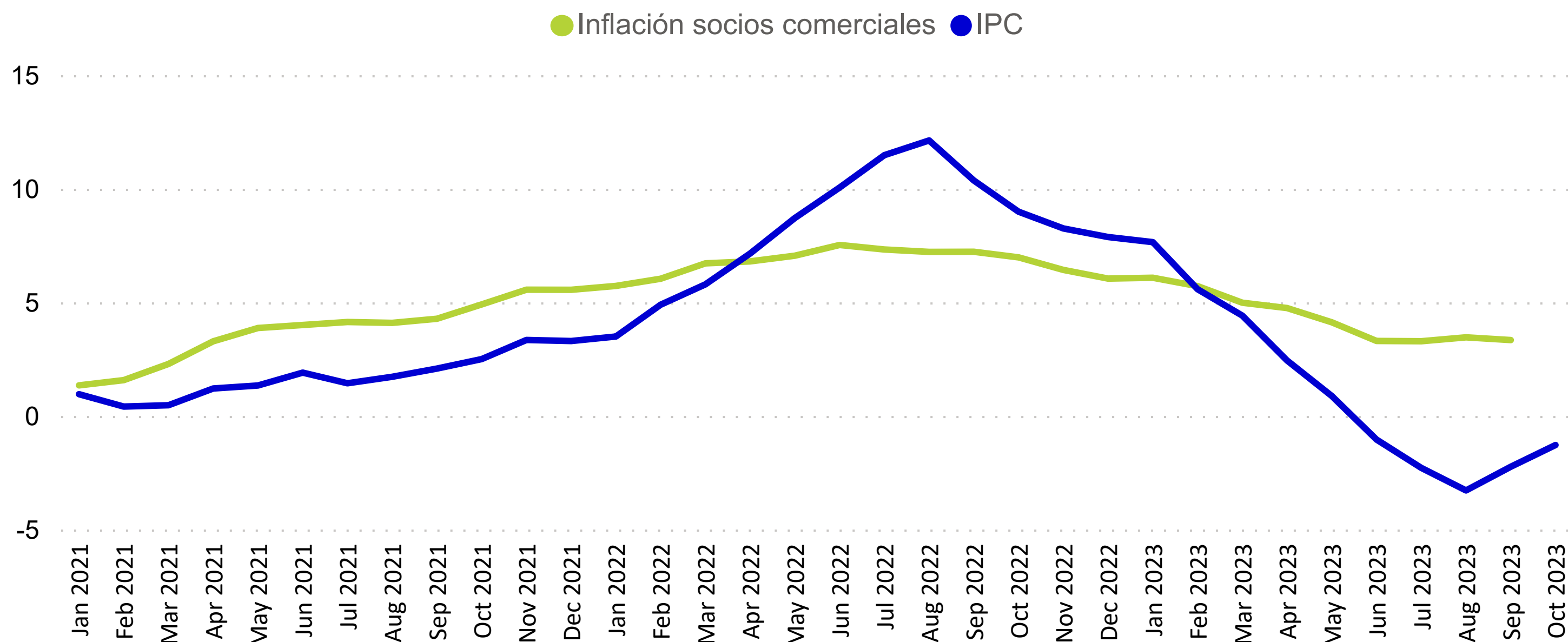

Mes	IPC			Inflación socios comerciales		
	2021	2022	2023	2021	2022	2023
Ene	1.0	3.5	7.7	1.3	5.7	6.1
Feb	0.4	4.9	5.6	1.6	6.0	5.7
Mar	0.5	5.8	4.4	2.3	6.7	5.0
Abr	1.2	7.2	2.4	3.3	6.8	4.8
May	1.3	8.7	0.9	3.9	7.1	4.1
Jun	1.9	10.1	-1.0	4.0	7.5	3.3
Jul	1.4	11.5	-2.3	4.1	7.3	3.3
Ago	1.7	12.1	-3.3	4.1	7.2	3.5
Sep	2.1	10.4	-2.2	4.3	7.2	3.3
Oct	2.5	9.0	-1.3	4.9	7.0	
Nov	3.3	8.3		5.6	6.4	
Dic	3.3	7.9		5.6	6.0	

Fuente: Departamento Gestión de Información Económica, con base en cifras del Instituto Nacional de Estadística y Censos.

7. Indicadores de la economía internacional

Aunque en el Comentario de la economía nacional anterior se incluyeron los resultados de la más reciente actualización de las “Perspectivas de la economía mundial”¹ del Fondo Monetario Internacional (FMI), es importante destacar su capítulo dos “Gestionar las expectativas: Inflación y política monetaria”. En dicho capítulo, el FMI resaltó que mejorar los marcos de política monetaria y formular nuevas estrategias de comunicación, puede ayudar a los bancos centrales a alcanzar sus objetivos de forma más rápida y con menores impactos sobre la actividad económica. Para ello, es importante el papel que juegan las expectativas de inflación en la determinación de los precios y las decisiones de los agentes económicos en torno al consumo, la inversión y la fijación de los salarios.

Por otra parte, el Comité Federal de Mercado Abierto del Sistema de la Reserva Federal (Fed) de Estados Unidos decidió en su reunión del 31 de octubre y 1° de noviembre mantener la tasa de referencia en un rango entre 5,25%-5,50%, por segunda reunión consecutiva; pero dejó abierta la posibilidad de algún ajuste, si aumentan las presiones inflacionarias en los próximos meses. La Fed destacó que esta decisión se sustenta en la fortaleza del mercado laboral (3,9% de tasa de desempleo en octubre) y de la actividad económica. La variación interanual del Índice de precios del gasto de consumo personal (PCE) subyacente se ubicó en setiembre en 3,7%, respecto al 3,8% del mes previo.

En igual sentido, el Banco Central Europeo (BCE) en la reunión del pasado 26 de octubre, mantuvo sin cambio la tasa de interés de referencia (4,50%), gracias a la desaceleración en los precios. No obstante, el BCE indicó que evaluarían un ajuste al alza en las próximas reuniones, si la inflación no se reduce rápidamente y persistan las presiones internas sobre los precios. La inflación interanual en la zona del euro se ubicó en 2,9% en octubre (4,3% el mes previo), debido a una reducción de 11,1% en los precios de la energía, mientras que la variación del índice subyacente cerró en 4,2% (0,3 p.p. inferior a setiembre).

En la misma línea, el Banco de Inglaterra (BoE) mantuvo su tasa de interés de referencia en 5,25%. La entidad monetaria estimó que alcanzaría su objetivo de inflación (2,0%), hasta finales de 2025, por lo que la decisión de reducir su tasa sería evaluada si las expectativas de precios se ajustan a la meta.

El precio promedio de contado del barril de petróleo *WTI*² cerró en los primeros seis días de noviembre en *USD* 80,9 por barril³, con una disminución del 5,8% respecto a la cotización del cierre de octubre. El precio de los contratos a futuro con entrega en diciembre de 2023 y marzo de 2024 disminuyó en promedio a *USD* 80,3 por barril (desde *USD* 83,2 el mes previo). Esta disminución es consecuencia de los temores de un debilitamiento de la demanda global, principalmente la proveniente de Estados Unidos y China.

¹ Perspectivas de la economía mundial, FMI, octubre de 2023.

² El West Texas Intermediate (WTI) es el petróleo crudo extraído en el Golfo de México y sirve como referencia para las transacciones en la Bolsa Mercantil de New York (NYMEX, por sus siglas en inglés).

³ Datos de Bloomberg al 6 de noviembre del 2023.

INDICADORES DE LA ECONOMÍA INTERNACIONAL

Producto Interno Bruto Real (tasas de variación anual) ^{1/}

	2017	2018	2019	2020	2021	2022	2023	2024	2025	2026	2027	2028
▲												
Estados Unidos	2.2	2.9	2.3	-2.8	5.9	2.1	2.1	1.5	1.8	2.1	2.1	2.1
Zona del Euro	2.6	1.8	1.6	-6.1	5.6	3.3	0.7	1.2	1.8	1.7	1.5	1.3
Alemania	2.7	1.0	1.1	-3.8	3.2	1.8	-0.5	0.9	2.0	1.9	1.3	0.9
Japón	1.7	0.6	-0.4	-4.2	2.2	1.0	2.0	1.0	0.7	0.5	0.4	0.4
Reino Unido	2.4	1.7	1.6	-11.0	7.6	4.1	0.5	0.6	2.0	2.1	1.8	1.5
China	6.9	6.8	6.0	2.2	8.5	3.0	5.0	4.2	4.1	4.1	3.7	3.4
Brasil	1.3	1.8	1.2	-3.3	5.0	2.9	3.1	1.5	1.9	1.9	2.0	2.0
Latinoamérica	1.3	1.1	0.2	-7.0	7.4	4.1	2.3	2.3	2.4	2.5	2.6	2.5
Economías emergentes y en desarrollo	4.8	4.6	3.6	-1.8	6.9	4.1	4.0	4.0	4.1	4.1	4.0	3.9
Economías avanzadas	2.5	2.3	1.7	-4.2	5.6	2.6	1.5	1.4	1.8	1.9	1.8	1.7
Mundial	3.8	3.6	2.8	-2.8	6.3	3.5	3.0	2.9	3.2	3.2	3.1	3.1

Índice de precios al consumidor (tasa de variación interanual) ^{2/}

Año	2021	2022				2023			
	Dic	Mar	Jun	Set	Dic	Mar	Jun	Set	
▼									
Principales socios comerciales	5.6	6.7	7.5	7.2	6.0	5.0	3.3	3.3	
Brasil	15.0	11.3	11.9	7.2	8.7	4.7	3.2	5.2	
China	10.0	1.5	2.5	2.8	4.8	0.7	0.0	0.0	
Reino Unido	13.0	7.0	9.4	10.1	14.6	10.1	7.9	6.7	
Japón	3.0	1.2	2.4	3.0	5.0	3.2	3.3	3.0	
Alemania	8.5	5.9	6.7	8.6	9.9	7.4	6.4	4.5	
Zona del Euro	10.6	7.4	8.6	9.9	12.5	6.9	5.5	4.3	
Estados Unidos	12.9	8.5	9.1	8.2	8.6	5.0	3.0	3.7	

Tasas de interés internacionales ^{3/}

Año	2021	2022				2023				
	Dic	Mar	Jun	Set	Dic	Mar	Jun	Set	Oct	
▼										
Tasa Prime rate	3.3	3.5	4.8	6.3	7.5	8.0	8.3	8.5	8.5	
Libor 6 meses	0.3	1.2	2.6	4.0	5.2	5.2	5.7	5.9	5.9	
Letras Tesoro E.U.A (6 meses) promedio	0.1	0.8	2.2	3.7	4.7	5.0	5.4	5.5	5.6	
Fondos Federales de Estados Unidos	0.3	0.5	1.8	3.3	4.5	5.0	5.3	5.5	5.5	
Banco Central Europeo	0.0	0.0	0.0	1.3	2.5	3.5	4.0	4.5	4.5	

^{1/} PIB real tasas de variación anual: Fondo Monetario Internacional (FMI), Perspectivas de la Economía Mundial de octubre del 2023.

^{2/} IPC: Para Estados Unidos se muestra la serie del IPC sin desestacionalizar.

^{3/} Para las tasas de interés de los Fondos Federales, Banco Central Europeo y Prime Rate, los datos corresponden al último día del mes. Para las tasas de interés de las Letras del Tesoro y Libor, los datos corresponden al promedio mensual.

Fuente: Departamento de Estadística Macroeconómica, BCCR.

ÍNDICES BURSÁTILES INTERNACIONALES

Dow Jones - Nueva York

Índice Bursátil ● DOW JONES - Nueva York

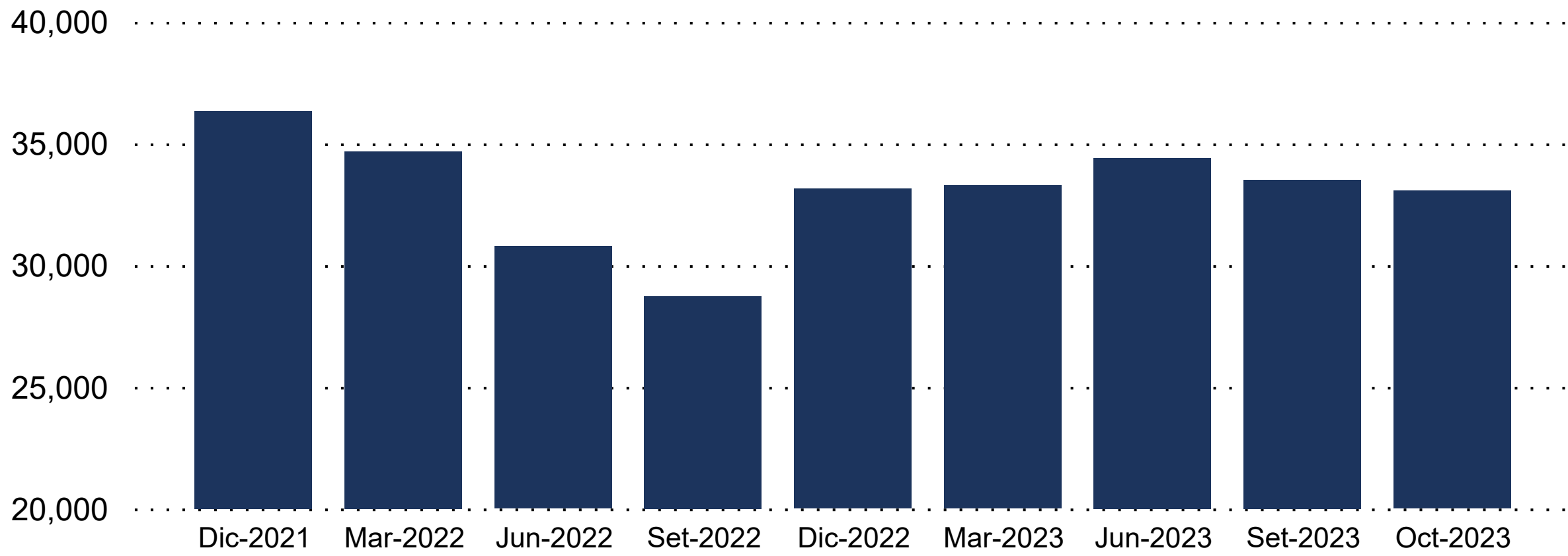

NIKKEI - Tokio

Índice Bursátil ● NIKKEI - Tokio

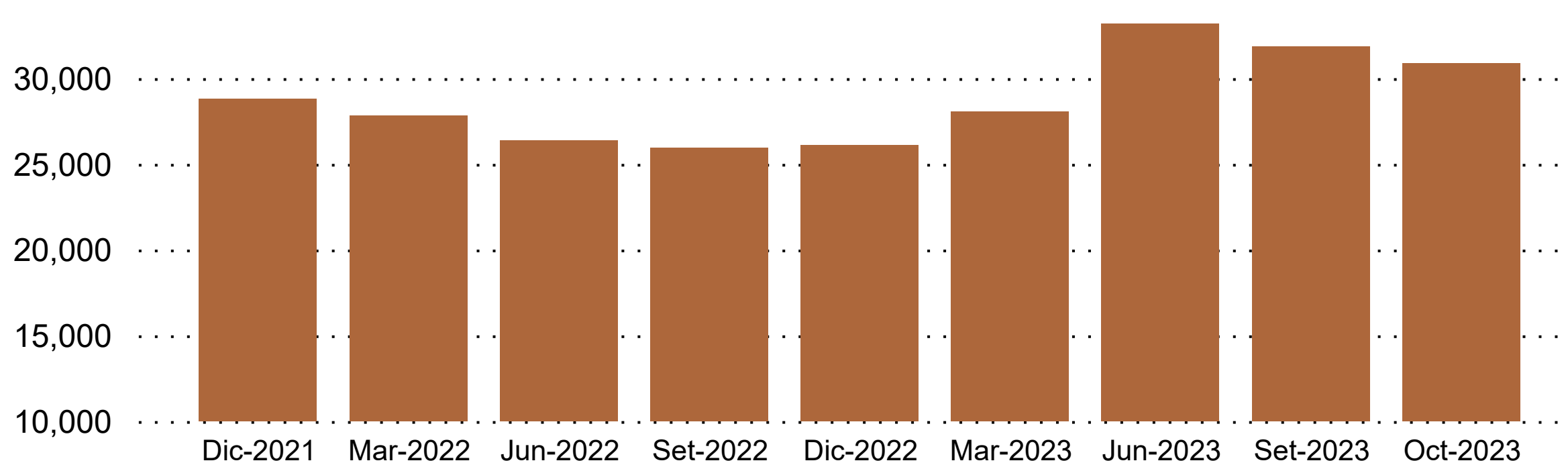

FTSE - Londres

Índice Bursátil ● FTSE - Londres

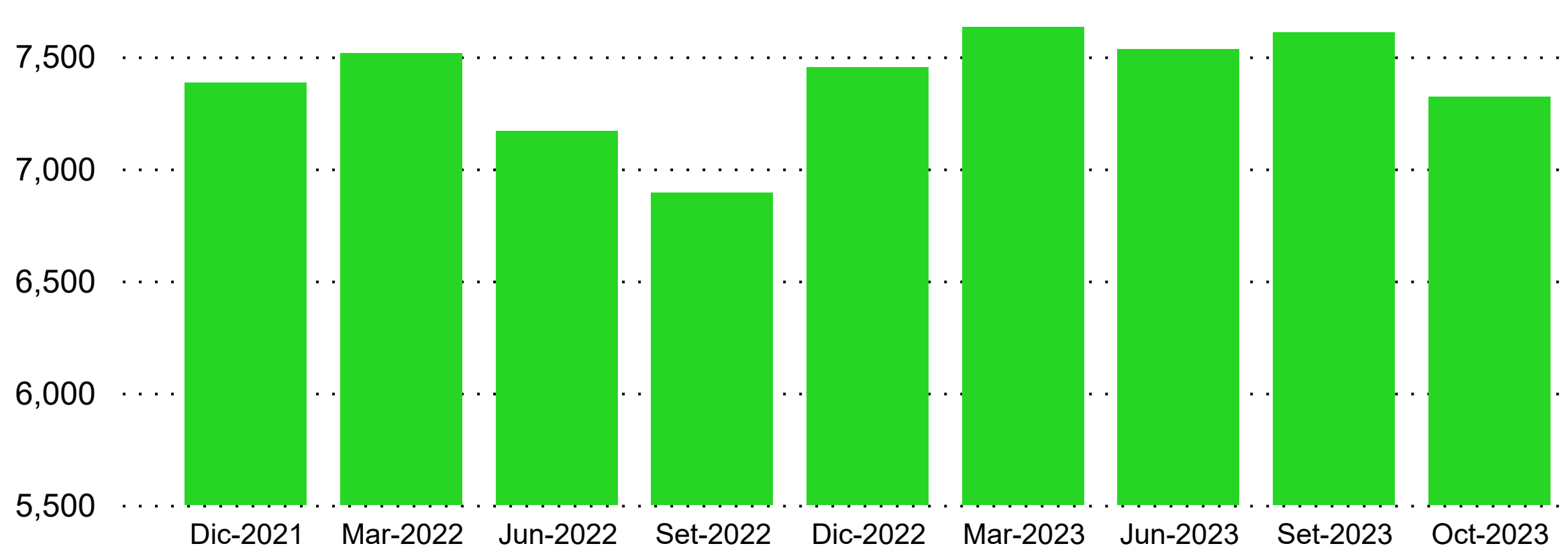

**Precios a futuro de petróleo crudo WTI y del café
(USD por barril y por quintal)**

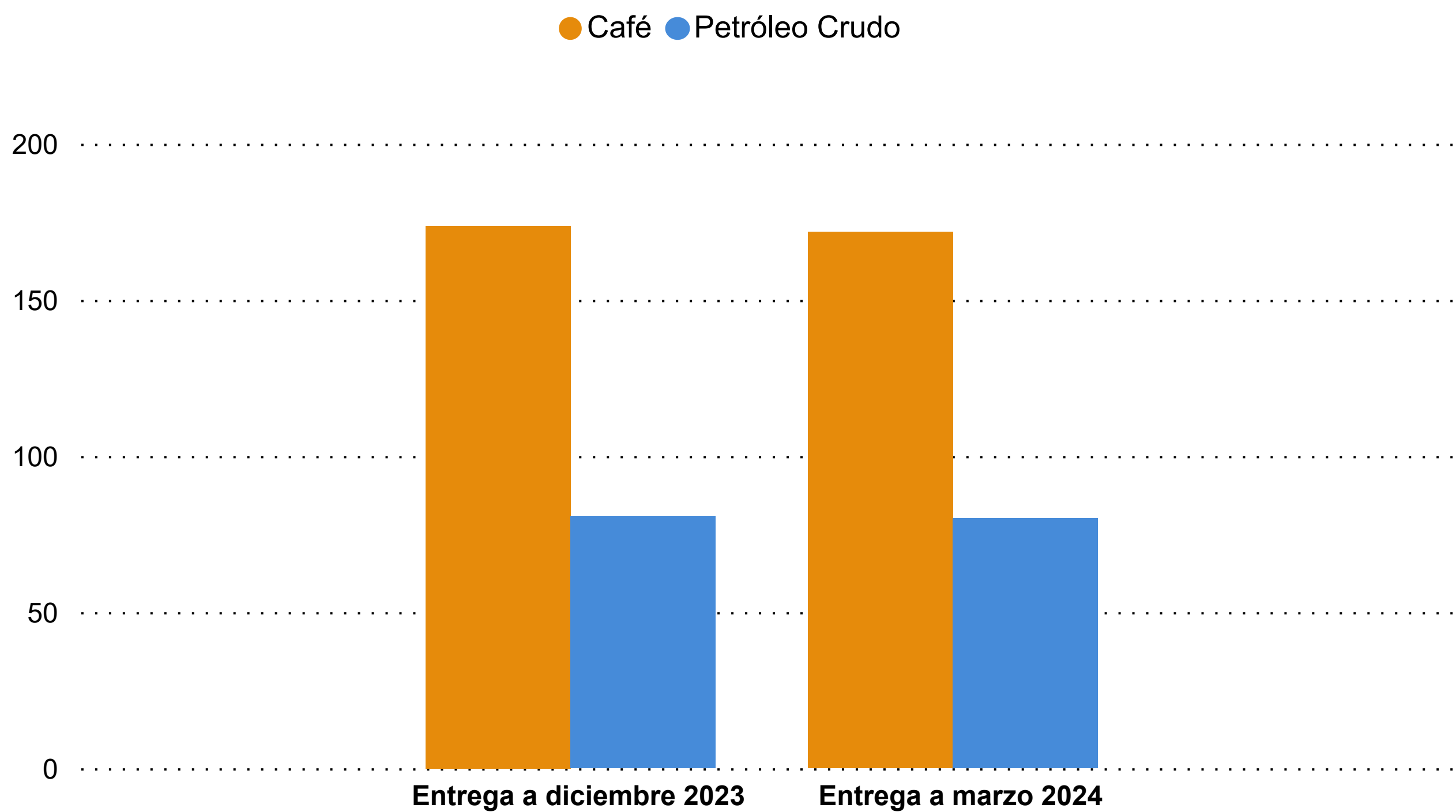

**Precios a futuro 1/
USD por barril y por quintal**

Entrega	Café	Petróleo Crudo
Entrega a diciembre 2023	173.7	80.8
Entrega a marzo 2024	171.7	80.0

1/ Cotizaciones en el mercado de Nueva York al:

● 6 de November de 2023

Fuente: Departamento de Estadística Macroeconómica con base en información de Bloomberg.